



19.06.2024

Monitoraggio della Spesa Farmaceutica Nazionale e Regionale Gennaio-Dicembre 2023

Adempimento AIFA ai sensi della Legge 222/2007 e della Legge 135/2012, successivamente modificata dalla L. 232/2016 e dalla L. 145/2018 condotto sulla base dei dati di spesa convenzionata e delle DCR acquisite dalle Regioni, nonché dei dati acquisiti dall'NSIS del Ministero della Salute, relativi alla tracciabilità del farmaco (DM 15 luglio 2004).

Premessa

Richiamato l'art.5, comma 2, lettera d, del D.L. 1° ottobre 2007, n. 159, convertito, con modificazioni dalla L.222/2007 che ha così disposto:

- AIFA effettua il monitoraggio mensile dei dati di spesa farmaceutica e comunica le relative risultanze al Ministero della salute ed al Ministero dell'economia e delle finanze con la medesima cadenza.
- AIFA verifica al 31 maggio, al 30 ottobre e al 31 dicembre di ogni anno l'eventuale superamento a livello nazionale dei tetti di spesa,

l'“Ufficio Monitoraggio della spesa farmaceutica e rapporti con le Regioni” dell'AIFA ha predisposto il documento relativo al monitoraggio mensile della spesa farmaceutica nazionale e regionale, e la verifica del rispetto dei tetti programmati della spesa farmaceutica convenzionata e per acquisti diretti, per il periodo Gennaio-Dicembre 2023 (DCR aggiornate al 4 aprile 2024, dati aggiornati dall'NSIS al 1 marzo 2024).

Il documento è articolato in 7 sezioni:

1. Verifica del Tetto della Spesa farmaceutica convenzionata (7,00% del fabbisogno sanitario nazionale) calcolata su FSN 2023 provvisorio (importo pari a 127.390.072.992. Il dato è aggiornato al 16/06/2023 come comunicato dal MdS).
2. Verifica del Tetto della Spesa farmaceutica per acquisti diretti al netto dei gas medicinali (7,95% del fabbisogno sanitario nazionale) calcolata su FSN 2023 provvisorio.
3. Spesa per farmaci Innovativi e verifica dell'eventuale eccedenza di spesa rispetto al fondo innovativi previsto dal Decreto Legge 25 maggio 2021 n 73.
4. Verifica del Tetto della Spesa farmaceutica per acquisti diretti relativi ai gas medicinali (0,20% del fabbisogno sanitario nazionale) calcolata su FSN 2023 provvisorio.
5. Spesa farmaceutica complessiva Gennaio-Dicembre 2023 e verifica del rispetto delle risorse complessive.
6. Fonte dei dati.
7. Appendice.

Tetti e fondo per farmaci innovativi

La legge di bilancio 2021 (art. 1, commi 475-477, legge n. 178 del 2020) ha rimodulato, a decorrere dal 2021, i valori percentuali dei tetti della spesa, mantenendo invariate le risorse complessive pari al 14,85% del FSN.

In particolare la legge di Bilancio 2021 ha così disposto:

- A decorrere dall'anno 2021, fermo restando il valore complessivo del 14,85 per cento, il **limite della spesa farmaceutica convenzionata di cui all'articolo 1, comma 399, della legge 11 dicembre 2016, n. 232, e' rideterminato nella misura del 7 per cento.**
- Conseguentemente, a partire dal medesimo anno, il **tetto di spesa della spesa farmaceutica per acquisti diretti di cui all'articolo 1, comma 398, della citata legge n. 232 del 2016 e' rideterminato nella misura del 7,85 per cento, fermo restando il valore percentuale del tetto per acquisti diretti di gas medicinali di cui all'articolo 1, comma 575, della legge 30 dicembre 2018, n. 145.**

Inoltre la Legge di Bilancio 2017 ha istituito:

- a decorrere dal 1° gennaio 2017, nello stato di previsione del Ministero della Salute **un Fondo per il concorso al rimborso alle regioni per l'acquisto dei medicinali innovativi non oncologici**, con una dotazione di 500 milioni di euro annui (comma 400);
- a decorrere dal 1° gennaio 2017, nello stato di previsione del Ministero della Salute **un Fondo per il concorso al rimborso alle regioni per l'acquisto dei medicinali oncologici innovativi**, con una dotazione di 500 milioni di euro annui, mediante utilizzo delle risorse del comma 393 (comma 401).

Successivamente a decorrere dal 1° gennaio 2022 con il Decreto Legge 25 maggio 2021 n 73 il comma 400 e' stato abrogato e il comma 401 viene sostituito, per istituire nello stato di previsione del Ministero dell'economia e delle finanze un Fondo, con una dotazione di 1.000 milioni di euro annui, per il concorso al rimborso alle regioni delle spese sostenute per l'acquisto dei farmaci innovativi. Resta ferma la competenza del Ministero della salute a disciplinare le modalità operative di erogazione delle risorse stanziare, sulla base dei criteri stabiliti con il decreto adottato ai sensi del comma 405.

Successivamente è stato stabilito, un incrementato del Fondo dei Farmaci innovativi di 100 milioni di euro per l'anno 2022, di 200 milioni di euro per l'anno 2023 e di 300 milioni di euro a decorrere dall'anno 2024.

1. Verifica del Tetto della spesa farmaceutica convenzionata (7,00% del fabbisogno sanitario nazionale)

La spesa farmaceutica convenzionata netta a carico del SSN nel periodo Gennaio-Dicembre 2023 calcolata al netto degli sconti, della compartecipazione totale (ticket regionali e compartecipazione al prezzo di riferimento) e del payback 1,83% versato alle Regioni dalle aziende farmaceutiche, si è attestata a 7.700,7 mln di € (**tabella 1 e colonna K della tabella 6**), evidenziando un lieve aumento rispetto a quella dell'anno precedente (+25,5 mln di €). I consumi, espressi in numero di ricette (567,3 milioni di ricette), mostrano un lieve aumento (+0,6 %) rispetto al 2022; mentre l'incidenza del ticket totale mostra una leggera riduzione (-1,3%). Per quanto concerne le dosi giornaliere dispensate, mostrano una lieve diminuzione rispetto allo stesso periodo del 2022 (-1,3%, pari a **323,4 milioni**) (**tabella 5**).

Al fine di una corretta lettura dei dati si precisa quanto segue:

- la spesa farmaceutica convenzionata che le Regioni pagano con DCR alle farmacie, ossia quella al netto degli sconti versati dalle farmacie e di tutti i tipi di compartecipazione è stata pari a 7.864,2 milioni di Euro (**colonna I tabella 6**);
- la spesa farmaceutica convenzionata che le Regioni di fatto sostengono, cioè quella al netto degli sconti versati dalle farmacie, di tutti i tipi di compartecipazione e anche del pay-back 1,83% versati alle regioni dalle ditte, è stata pari a 7.700,7 milioni di Euro (**colonna K tabella 6**);
- la spesa farmaceutica convenzionata, **che concorre al tetto di cui alla legge 232/2016, articolo 1 comma 399**, cioè quella al netto degli sconti versati dalle farmacie, del payback 1,83% versato alle regioni dalle ditte (importo pari a 163,5 milioni di euro – **colonna D tabella 7 bis**) e anche dei diversi payback versati sempre alle Regioni (importo pari a 40,7 milioni di euro – **colonna F tabella 7 bis**) ma al lordo dei ticket regionali, è stata pari a 8.084,4 milioni di Euro (**colonna G tabella 7 bis**).

La **tabella 2** mostra l'andamento mensile, a livello nazionale, registrato nel periodo Gennaio-Dicembre del 2023, rispetto agli stessi mesi dell'anno precedente, della spesa farmaceutica lorda, della spesa farmaceutica netta e del numero di ricette.

Le **tabelle 3-4-5** indicano, per ciascuna Regione, rispettivamente l'andamento della spesa farmaceutica convenzionata netta, della spesa per compartecipazioni a carico del cittadino, della spesa a carico del cittadino sulla quota data dalla differenza tra prezzo al pubblico e prezzo di riferimento dei medicinali a brevetto scaduto e dei consumi nel periodo Gennaio-Dicembre 2023 rispetto allo

stesso periodo del 2022 (numero di ricette e DDD). Il Grafico 1 riporta l'andamento mensile della Spesa Netta regionale e nazionale, in termini di confronto tra numeri indice (Base Gennaio 2021=100).

Nella lettura dei dati relativi al ticket fisso della spesa farmaceutica convenzionata (**tab. 4**), solo i dati della Basilicata (-7,6%), del Lazio (-2,9%), della Calabria (-7,8%), di Abruzzo (-6,3%) e della Sardegna (-3,8%) mostrano una diminuzione rispetto allo scorso anno.

La **tabella 4 bis** indica, per ciascuna Regione, un insieme di indicatori di spesa e consumo pro-capite e il costo medio per ricetta della farmaceutica convenzionata, considerando la popolazione pesata per l'anno 2023.

Nella **tabella 6** è indicata la composizione della spesa farmaceutica convenzionata come derivante dalle Distinte Contabili Riepilogative (DCR).

Per la verifica del tetto della spesa convenzionata, come disposto dalla Legge di stabilità 2017, la **tabella 7** riporta il valore della spesa farmaceutica convenzionata al netto dei payback vigenti rispetto al tetto del 7,00% (8.917,3 mln di € calcolato sul FSN 2023 provvisorio), pari a 8.084,4 milioni di euro che incide sul FSN per il 6,35 % generando un avanzo di 832,9 milioni di euro.

La **tabella 7 bis** mostra i dati relativi alla spesa farmaceutica convenzionata - nelle diverse aggregazioni delle sue componenti - durante il periodo Gennaio-Dicembre 2023, con l'indicazione dello scostamento assoluto rispetto al tetto del 7,00% e l'incidenza percentuale rispetto alla spesa programmata (FSR) di ogni singola Regione.

In tabella **7 ter** è mostrato l'importo versato dalle aziende farmaceutiche tramite procedure di pay-back distinto per regione e per tipologia, il cui valore incide sul tetto della spesa farmaceutica territoriale. Al riguardo, le aziende farmaceutiche nel 2023 hanno versato 204,2 milioni di euro alle Regioni in attuazione dei seguenti pay-back:

1. Pay-back 1,83% per la spesa farmaceutica convenzionata: "le aziende farmaceutiche [...] corrispondono alle regioni medesime e all'erario un importo dell'1,83% sul prezzo al pubblico al netto dell'imposta sul valore aggiunto dei medicinali erogati in regime di Servizio sanitario nazionale", ai sensi art. 11, comma 6, del D.L.78/2010 convertito con modificazioni nella Legge 30 luglio 2010, n.122 e ss.mm.ii..
2. Pay-back 5% per la spesa farmaceutica convenzionata: relativo alla sospensione della riduzione di prezzo del 5 per cento per medicinali di fascia A erogati in regime di assistenza convenzionata, ai sensi art. 1 comma 796, lettera g della legge 27 dicembre 2006, n. 296 e ss.mm.ii..

3. Pay-back “tetti di prodotto”: importi versati a ripiano dello sfondamento dei tetti di prodotto pubblicati in GU nel periodo indicato con dettaglio regionale (seguendo il criterio di cassa). Per quanto riguarda il calcolo del Pay-back qualora si tratti di farmaco in fascia A si imputa il pay-back alla spesa convenzionata, qualora in classe H o in fascia A-PHT agli acquisti diretti.
4. Pay-back di manovra: importi relativi ai pay-back 2023 ai sensi dell’art. 48, comma 33-bis, del D.L. 269/2003, conv. dalla L. 326/2003 e ss.mm.ii. Per quanto riguarda il calcolo del Pay-Back qualora si tratti di farmaco in fascia A si imputa il pay-back alla spesa convenzionata, qualora in classe H o in fascia A-PHT agli acquisti diretti.

Il **Grafico 2** riporta il confronto tra le incidenze osservate nel periodo Gennaio-Dicembre 2023 e quelle registrate nello stesso periodo dell’anno precedente.

5. Verifica del Tetto della spesa farmaceutica per acquisti diretti al netto dei gas medicinali (7,95% del fabbisogno sanitario nazionale)

La **tabella 8** mostra, per ciascuna Regione, la composizione della spesa farmaceutica per acquisti diretti al netto dei gas medicinali, distinguendo tra spesa per l’erogazione di farmaci di fascia A, di fascia H e di fascia C.

La **tabella 8 bis**, invece, riporta la spesa farmaceutica, al netto dei gas medicinali, come derivante dal dato della tracciabilità del farmaco (ossia la spesa non convenzionata), facendo non solo la distinzione per classi (A, H e C) ma anche per farmaci innovativi e non innovativi. Nella tabella è riportata la stima della spesa per le sole indicazioni innovative che è stata calcolata considerando le quote del 2023 calcolate sul periodo Gennaio-Giugno 2023 e assumendo per tutti i nuovi farmaci innovativi a partire da luglio 2023 una quota pari al 100%.

Nella **tabella 8 ter** viene riportato lo scostamento assoluto (+3.364,1 mln di €) rispetto al tetto del 7,95% (calcolato sul FSN provvisorio 2023 e pari a 10.127,5 mln di €), della spesa per acquisti diretti al netto dei gas medicinali, in ottemperanza all’art. 1, comma 281, della Legge n. 234 del 2021 (Legge di Bilancio per l’annualità 2022) che prevede che il tetto della spesa farmaceutica per acquisti diretti (inclusi i gas medicinali) per il 2023, venga fissato nella misura dell’8,15% .

6. Spesa per farmaci Innovativi.

La **tabella 10**, fornisce il monitoraggio della spesa Gennaio-Dicembre 2023 per medicinali innovativi inseriti nel fondo per i medicinali innovativi, previsto dal Decreto Legge 25 maggio 2021 n. 73 relativo ai rimborsi alle Regioni per l'acquisto dei farmaci innovativi, e relativo Payback.

La tabella riporta la spesa complessiva dei farmaci con almeno una indicazione innovativa oltre alla stima della spesa per le sole indicazioni innovative che è stata calcolata considerando le quote del 2023 calcolate sul periodo Gennaio-Giugno 2023 e assumendo per tutti i nuovi farmaci innovativi a partire da luglio 2023 una quota pari al 100%.

Si fa presente che:

- per medicinali innovativi la spesa stimata per le sole indicazioni innovative per il periodo Gennaio-Dicembre 2023 al netto dei Payback è pari a 770,2 milioni di Euro (**Tabella 10, colonna I**);

7. Verifica del Tetto della spesa farmaceutica per acquisti diretti relativi ai gas medicinali (0,20% del fabbisogno sanitario nazionale)

La **tabella 11** mostra, per ciascuna Regione, la composizione della spesa farmaceutica per acquisti diretti, distinguendo tra spesa per l'erogazione di farmaci di fascia A, di fascia H e di fascia C, prendendo in considerazione solo i dati relativi ai gas medicinali.

Nella **tabella 11 bis** viene riportato lo scostamento assoluto rispetto al tetto dello 0,20% (calcolato sul FSN provvisorio 2023) della spesa per acquisti diretti per gas medicinali pari a -7,3 mln di €.

8. Spesa farmaceutica complessiva Gennaio-Dicembre 2023 e verifica del rispetto delle risorse complessive

La **tabella 12** fornisce il dettaglio, a livello regionale, della spesa farmaceutica finanziata per gas medicinali e della spesa al netto dei gas medicinali, dei farmaci innovativi e relativi payback; riporta inoltre il valore regionale degli acquisti diretti per gas medicinali, per i farmaci innovativi, e per questi ultimi il dettaglio del totale della spesa per acquisti diretti al netto del relativo fondo (considerando la ripartizione regionale definita a partire dalla distribuzione definitiva del fondo per il 2023).

La **tabella 12 bis** riporta i dati relativi alla spesa farmaceutica per acquisti diretti del periodo Gennaio-Dicembre 2023; viene inoltre riportato lo scostamento assoluto a livello nazionale rispetto ai tetti del 7,95% e dello 0,20% in ottemperanza all'art. 1, comma 281, della Legge n. 234 del 2021 (Legge di Bilancio per l'annualità 2022) che prevede che il tetto della spesa farmaceutica per acquisti diretti (inclusi i gas medicinali) per il 2023, venga fissato nella misura dell'8,15%).

La verifica del tetto programmato della spesa farmaceutica per acquisti diretti del 7,95% al netto dei payback vigenti e del fondo per i farmaci innovativi (non oncologici e oncologici) evidenzia un'incidenza del 10,59 %, pari ad un disavanzo rispetto alla spesa programmata di +3.364,1 mln €, tutti relativi alla spesa per farmaci non innovativi, al netto dei gas medicinali e tutta la spesa per farmaci innovativi, stimata considerando le sole indicazioni innovative, risulta coperta dal rispettivo fondo.

Per quanto riguarda la spesa per gas medicinali, la verifica del tetto programmato della spesa farmaceutica per acquisti diretti dello 0,20% evidenzia un avanzo rispetto alla spesa programmata di 7,3 mln €.

In **tabella 12ter** è mostrato l'importo versato dalle aziende farmaceutiche tramite procedure di pay-back distinto per Regione e per tipologia, il cui valore incide sul tetto della spesa farmaceutica per acquisti diretti. Al riguardo, le aziende farmaceutiche nel 2023 hanno versato 424,2 milioni di euro alle Regioni in attuazione dei seguenti pay-back:

1. Pay-back 5% per la spesa farmaceutica per acquisti diretti: pay-back relativo alla sospensione della riduzione di prezzo del 5 per cento per Medicinali di fascia A e H erogati in regime di erogati in regime di assistenza non convenzionata, ai sensi art. 1 comma 796, lettera g della legge 27 dicembre 2006, n. 296 e ss.mm.ii..
2. Pay-back dovuti a fronte del ripiano dello sfondamento dei tetti di prodotto disciplinati dalla delibera CIPE n.3 del 1 Marzo 2001 in attuazione di quanto disposto dall'art.48, comma 33 del decreto legge n.269 del 30 Novembre 2003, convertito con modificazioni dalla Legge n.326 del 24 novembre 2003, attribuiti per cassa (al momento della pubblicazione del provvedimento di

ripiano in G.U.). Per quanto riguarda il calcolo del pay-back qualora si tratti di farmaco in fascia A si imputa il pay-back alla spesa convenzionata, qualora in classe H o in fascia A-PHT agli acquisti diretti;

3. Pay-back dovuti a fronte delle note di credito relative agli accordi negoziali
 4. MEA per farmaci di fascia A e H: pay-back versati dalle aziende farmaceutiche, anche sotto forma di extra-sconti, in applicazione di procedure di rimborsabilità condizionata (payment by results, risk-sharing e cost-sharing) sottoscritte in sede di contrattazione del prezzo del medicinale ai sensi dell'articolo 48, comma 33, del decreto-legge 30 Novembre 2003, n.269, convertito con modificazioni dalla legge 24 novembre 2003, n.326, criterio per cassa
- Non sono presenti pay-back per Gas Medicinali.

Nella **tabella 13** viene riportata la spesa farmaceutica complessiva (convenzionata + acquisti diretti) per ogni Regione, ai sensi della L222/2007 e successive modificazioni e della L.135/2012, e lo scostamento della spesa farmaceutica rispetto alle risorse complessive del 15,15% (7,00% per la spesa convenzionata, 0,20% per gas medicinali e 7,95% per la spesa per acquisti diretti, come rideterminato in ottemperanza all'art. 1, comma 281, della Legge n. 234 del 2021 (Legge di Bilancio per l'annualità 2022) che prevede che il tetto della spesa farmaceutica per acquisti diretti (inclusi i gas medicinali) per il 2023, venga fissato nella misura dell'8,15%.

La tabella 14 contiene differenti flussi informativi e viene pubblicata nel monitoraggio della spesa farmaceutica in coincidenza con la rilevazione trimestrale dei dati economici da parte del Ministero della Salute attraverso i modelli di Conto Economico (CE). Pertanto, la tabella è presente nei Monitoraggi di marzo, giugno, settembre e dicembre. Dal confronto emerge che, nel quarto trimestre 2023, i dati trasmessi dalle singole Regioni non sempre sono in linea rispetto a quanto rilevato dal CE; a livello nazionale il rapporto percentuale tra Flusso della tracciabilità e flussi regionali rispetto ai CE è pari rispettivamente a 98,9% e 97,9% con ampia variabilità.

La tabella 14bis, in analogia alla tabella 14, riporta nel confronto tra differenti flussi informativi la Spesa per medicinali registrata nel conto economico (CE) regionale al termine del 4° trimestre 2023 per Ossigeno e confronto con la spesa per l'acquisto di medicinali da parte delle strutture sanitarie pubbliche (rilevata dalla tracciabilità del farmaco ai sensi del DM 15-7-2004) nel periodo Gennaio-

Dicembre 2023, e con la spesa rilevata attraverso i flussi informativi NSIS alimentati dalle Regioni nel medesimo periodo.

Il **grafico 3** mette a confronto i valori regionali e Nazionale dello scostamento, in termini di punti percentuali, rispetto al tetto della spesa Convenzionata del 7,00% (sull'asse delle X) e dalla somma dei tetti di spesa per Acquisti diretti pari a 7,65% (sull'asse delle Y). Sul primo quadrante sono rappresentate le regioni che fanno registrare lo sfondamento rispetto ad entrambi i tetti; nel secondo le regioni che superano il tetto degli Acquisti diretti ma rispettano quello della spesa Convenzionata, il terzo quadrante dovrebbe rappresentare le regioni che rispettano entrambi i tetti, il quarto le regioni che rispettano il tetto degli Acquisti diretti ma superano quello della Convenzionata.

Analogamente il **grafico 4** mette a confronto i valori regionali e Nazionale dello scostamento, in termini di punti percentuali, rispetto al tetto della spesa per Acquisti diretti al netto dei gas medicinali del 7,65% (sull'asse delle X) e dal tetto di spesa dello 0,20% per la spesa per Acquisti diretti per gas medicinali (sull'asse delle Y) Sul primo quadrante sono rappresentate le regioni che fanno registrare lo sfondamento rispetto ad entrambi i tetti; nel secondo le regioni che superano il tetto degli Acquisti diretti per gas medicinali ma rispettano quello della spesa per Acquisti diretti al netto dei gas medicinali, il terzo quadrante dovrebbe rappresentare le regioni che rispettano entrambi i tetti, il quarto le regioni che rispettano il tetto degli Acquisti diretti per Gas Medicinali ma superano quello per Acquisti diretti al netto dei gas medicinali.

9. Fonte dei dati

6.1 Convenzionata

I dati utilizzati per l'elaborazione della spesa farmaceutica convenzionata provengono dal flusso informativo delle prestazioni farmaceutiche erogate attraverso le farmacie, pubbliche e private, convenzionate con il SSN, istituito ai sensi della L.448/1998, successivamente modificato ai sensi del DM 245/2004 e dalle DCR (Distinte Contabili Riepilogative) che AIFA riceve mensilmente dalle Regioni. I dati delle DCR sono relativi alla spesa farmaceutica convenzionata netta, lorda, alle ricette, alle compartecipazioni a carico del cittadino, al ticket, se presente, regolamentato autonomamente da ogni singola Regione e alla scontistica a carico dei farmacisti. Per quanto riguarda quest'ultima voce si è tenuto conto a partire dal 31 maggio 2010 anche degli importi corrisposti dalle Aziende Farmaceutiche ai sensi dell'art.11, comma 6 del D.L.78 del 31 maggio 2010, convertito con modificazioni in L.122 del 30 luglio 2010, successivamente modificato dall'articolo 2, comma 12-septis del D.L. 29 dicembre 2010, n.225, convertito, con modificazioni, dalla Legge 26 Febbraio 2011, n.10, nonché dell'ulteriore aggravio disposto a carico dell'intera filiera distributiva derivante dall'applicazione dell'art.15 comma 2 del D.L. 6 agosto 2012, n.95, convertito con modificazioni dalla Legge n.135 del 7 agosto 2012. Quest'ultimo aggravio a carico delle aziende farmaceutiche, a partire dal 1° gennaio 2013, si è ridotto tornando pari all'1,83% della spesa farmaceutica convenzionata a prezzi al pubblico, al netto dell'IVA.

Nel flusso OsMed sono presenti le ricette raccolte dalla Federfarma (Federazione nazionale delle farmacie private convenzionate con il SSN) e da Assofarm (Associazione Farmacie Pubbliche) che ricevono i dati dalle proprie sedi provinciali e successivamente li aggregano a livello regionale.

6.2 Acquisti diretti

Il Decreto del Ministro della Salute 15 luglio 2004 ha previsto l'istituzione, nell'ambito del Nuovo Sistema Informativo Sanitario, del flusso della "tracciabilità del farmaco", finalizzato a tracciare le movimentazioni di medicinali con AIC sul territorio nazionale e/o verso l'estero. Tale flusso è alimentato dalle aziende farmaceutiche e dalla distribuzione intermedia e rileva le confezioni movimentate lungo la filiera distributiva, fino ai punti di erogazione finale: farmacie, ospedali, ambulatori, esercizi commerciali, ecc....

I dati analizzati si riferiscono all'acquisto di medicinali da parte delle strutture sanitarie pubbliche (assistenza farmaceutica non convenzionata). Pertanto, essi sono relativi alla fornitura di medicinali da parte delle aziende farmaceutiche alle strutture sanitarie pubbliche che, successivamente, vengono utilizzati all'interno delle strutture stesse o dispensati direttamente al paziente per una loro utilizzazione anche al di fuori delle strutture sanitarie (distribuzione diretta e per conto).

10.

Appendice

Lista farmaci innovativi (aggiornata per il periodo Gennaio-Dicembre 2023)

Farmaco	Data efficacia	Data scadenza
BAVENCIO	19/03/2022	18/03/2025
BLINCYTO	22/09/2022	21/09/2025
BRINEURA	13/05/2020	12/05/2023
BYLVAY	28/08/2022	27/08/2025
DARZALEX#	15/01/2021	14/01/2024
	28/01/2023	27/01/2026
DUPIXENT	10/12/2020	09/12/2023
ENERTHU#	04/07/2023	03/07/2026
	21/12/2023	20/12/2026
EQUINGAM	19/09/2023	18/09/2026
FETCROJA §	25/06/2021	24/06/2024
GIVLAARI	20/01/2021	19/01/2024
IMCIVREE	28/08/2022	27/08/2025
KAFTRIO#	06/07/2021	05/07/2024
	29/09/2022	28/09/2025
KALYDECO#	06/07/2021	05/07/2024
	29/09/2022	28/09/2025
KEYTRUDA#	17/12/2020	16/12/2023
	19/02/2022	18/02/2025
	19/07/2023	18/07/2026
KISQALI	22/05/2020	21/05/2023
LIBMEDLY#	08/04/2022	07/04/2025
LUXTURNA	10/01/2021	09/01/2024
LYNPARZA	18/03/2022	12/12/2023
MAVIRET	16/07/2020	15/07/2023
ONPATTRO	31/01/2020	30/01/2023
OPDIVO	17/09/2022	16/09/2025
OXLUMO	05/04/2022	04/04/2025
QINLOCK	16/09/2023	15/09/2026
ROZLYTREK	08/09/2021	07/09/2024
SOLIRIS	09/09/2022	08/09/2025
TAGRISSO	10/09/2022	09/09/2025
TECARTUS#	12/03/2022	11/03/2025
	05/12/2023	04/12/2026
TECENTRIQ	01/06/2022	31/05/2025
TRODELVY	10/08/2022	09/08/2025
UPSTAZA	05/12/2023	04/12/2026
VENCLYXTO	02/04/2023	01/04/2026
VITRAKVI	08/09/2021	07/09/2024
VOXZOGO#	13/09/2022	12/09/2025
	12/07/2023	11/07/2026
VYNDAQEL	20/10/2021	19/10/2024
XENPOZYME	25/11/2023	24/11/2026
YERVOY	17/09/2022	16/09/2025
YESCARTA	12/11/2023	11/11/2026
ZOLGENSMA	14/03/2021	13/03/2024

Vedi l'elenco farmaci innovativi aggiornata a Dicembre 2023.

Per i farmaci ENERTHU, KAFTRIO, KALYDECO, KEYTRUDA, TECARTUS, VOXZOGO, sono presenti più indicazioni terapeutiche innovative riconosciute come innovative per periodi diversi. Per DARZALEX dal 2023 è presente una indicazione Non Oncologica, oltre a quella Oncologica efficace dal 2021. Per i farmaci LIBMEDLY e ENERTHU non sono presenti dati.

§ Rinegoziazione ai fini dell'estensione del requisito d'innovazione terapeutica da condizionata a piena con Determina n. 193/2023 GU Serie Generale n.67 del 20-03-2023;

Tabella 1 Spesa farmaceutica convenzionata nel periodo Gennaio - Dicembre 2023 rispetto allo stesso periodo del 2022

	Gennaio- Dicembre 2022 (milioni)	Gennaio- Dicembre 2023 (milioni)	Δ assoluta (milioni)	Δ %
Spesa lorda (€)	9.880,6	9.872,2	-8,4	-0,1
Spesa netta^a (€)	7.675,2	7.700,7	25,5	0,3
Spesa Convenzionata^b (€)	8.015,4	8.084,4	69,0	0,9
Ricette	564,1	567,3	3,2	0,6
Compartecipazione Totale^c (€)	1.501,0	1.481,2	-19,8	-1,3

^a Spesa a carico del SSN per farmaci erogati attraverso le farmacie aperte al pubblico, al netto del pay-back dell'1,83% versato dalle aziende farmaceutiche alle regioni, ai sensi dell'art. 11, comma 6, del D.L.78/2010 convertito con modificazioni nella Legge 30 luglio 2010, n.122, e ulteriormente modificato dall'art. 2, comma 12-septis, del D.L. 29 dicembre 2010, n.225, convertito, con modificazioni, dalla Legge 26 Febbraio 2011, n.10. e e ss.mm.ii. (impatto PayBack 1,83 Gennaio-Dicembre 2023 pari a 163,5 milioni di euro). Il payback 1,83 è calcolato al netto del payback 5% (dato effettivo Gennaio-Dicembre 2023: 23,3 milioni di euro).

^b Spesa farmaceutica convenzionata= Spesa Lorda - Sconti - Compartecipazione del cittadino - pay-back 1,83 - Altri pay-back.

^c Somma del ticket per ricetta e dell'eventuale quota di compartecipazione sul prezzo del farmaco a brevetto scaduto rispetto al prezzo di riferimento.

Tabella 2 Riepilogo mensile delle variazioni percentuali della spesa farmaceutica convenzionata nel periodo Gennaio-Dicembre 2023 rispetto all'anno precedente (2022).

	Spesa lorda	Spesa netta^c (€)	Ricette
Gen-23	4,6	5,3	5,8
Feb-23	2,5	2,8	3,8
Mar-23	1,0	1,1	1,7
Apr-23	-4,2	-3,7	-4,1
Mag-23	2,5	2,9	2,9
Giu-23	0,1	0,6	0,4
Lug-23	0,1	0,8	-0,0
Ago-23	0,2	0,6	0,4
Set-23	-1,4	-0,9	-0,4
Ott-23	1,9	2,5	3,0
Nov-23	-2,7	-2,4	-2,2
Dic-23	-5,4	-5,4	-4,2
Gen-Dic-23	-0,1	0,3	0,6

^c Spesa netta al lordo del payback (1,83%) sulla spesa farmaceutica convenzionata di fascia A.

Tabella 3 Riepilogo della spesa farmaceutica convenzionata netta^a nel periodo Gennaio-Dicembre 2023, nelle singole regioni, rispetto allo stesso periodo del 2022.

Regione	A Spesa Netta Gen-Dic 22	B Spesa Netta Gen-Dic 23	C=B - A Var assoluta	D=100*C/A Var %
PIEMONTE	522.704.121	526.619.696	3.915.575	0,7
V. D'AOSTA	12.539.129	12.721.684	182.555	1,5
LOMBARDIA	1.432.175.887	1.439.786.591	7.610.704	0,5
P.A. BOLZANO	42.871.364	43.173.912	302.548	0,7
P.A. TRENTO	63.651.644	65.190.458	1.538.813	2,4
VENETO	482.695.425	485.857.653	3.162.229	0,7
FRIULI V.G.	153.604.246	154.801.633	1.197.387	0,8
LIGURIA	182.266.114	181.528.126	-737.988	-0,4
E. ROMAGNA	486.009.790	494.511.470	8.501.680	1,7
TOSCANA	442.141.217	436.392.756	-5.748.460	-1,3
UMBRIA	114.485.778	109.588.828	-4.896.950	-4,3
MARCHE	199.972.833	205.517.244	5.544.411	2,8
LAZIO	794.996.647	798.421.129	3.424.482	0,4
ABRUZZO	190.838.136	189.836.724	-1.001.412	-0,5
MOLISE	39.034.185	39.707.587	673.402	1,7
CAMPANIA	763.931.748	756.267.739	-7.664.009	-1,0
PUGLIA	544.748.959	545.279.139	530.181	0,1
BASILICATA	84.874.838	86.818.566	1.943.729	2,3
CALABRIA	273.381.550	275.148.775	1.767.225	0,6
SICILIA	613.589.164	611.954.887	-1.634.277	-0,3
SARDEGNA	234.667.172	241.559.623	6.892.451	2,9
ITALIA	7.675.179.945	7.700.684.221	25.504.276	0,3

^a Spesa calcolata al netto del payback 1,83% (impatto PayBack 1,83 Gennaio-Dicembre 2023 pari a 163,5 milioni di euro). Il payback 1,83 è calcolato al netto del payback 5% (dato effettivo Gennaio-Dicembre 2023: 23,3 milioni di euro).

Grafico 1 - Netta DCR - Dati per regione e mese periodo Gennaio 2021 – Dicembre 2023. Differenza tra numeri indice (Base Gennaio 2021=100)



Tabella 4 Riepilogo della spesa relativa a tutte le compartecipazioni a carico del cittadino nel periodo Gennaio-Dicembre 2023, nelle singole regioni, rispetto allo stesso periodo del 2022. Dettaglio della quota di compartecipazione per Regione relativa all'eventuale differenziale tra prezzo al pubblico e prezzo di riferimento dei farmaci a brevetto scaduto.

Regione	A Totale compartecip. Gen-Dic 22	B Totale compartecip. Gen-Dic 23	C=B-A Var assoluta	D=100*C/A Var %	E Quota di compartecip. sul prezzo di riferimento 2023	F Var % rispetto al 2022	G=B-E Ticket fisso per ricetta 2023	H Var % rispetto al 2022	I=100*E/B Inc % Quota Prif. Sulla compartecip. totale	L=100*G/B Inc % Ticket Fisso sul totale	M Peso % del Ticket totale sulla Lorda cumulata Gen-Dic 23 ^e	N Peso % della compartecip. sulla Lorda cumulata Gen-Dic 23 ^e	O Peso % del Ticket fisso sulla Lorda cumulata Gen- Dic 23 ^e
PIEMONTE*	62.101.029	59.159.604	-2.941.424	-4,7	58.676.649	-4,8	482.955	11,2	99,2	0,8	9,5	9,4	0,1
V. D'AOSTA	3.055.222	3.026.432	-28.790	-0,9	1.569.900	-3,7	1.456.532	2,2	51,9	48,1	18,1	9,4	8,7
LOMBARDIA	266.012.800	266.049.202	36.402	0,0	135.017.268	-2,4	131.031.934	2,6	50,7	49,3	14,3	7,3	7,0
P.A. BOLZANO	10.487.610	10.500.468	12.857	0,1	5.853.393	-1,8	4.647.074	2,6	55,7	44,3	18,3	10,2	8,1
P.A. TRENTO*	7.041.811	6.861.458	-180.353	-2,6	6.739.547	-2,8	121.911	9,7	98,2	1,8	8,9	8,8	0,2
VENETO	127.354.814	125.818.309	-1.536.505	-1,2	66.878.617	-3,0	58.939.692	0,9	53,2	46,8	19,3	10,3	9,0
FRIULI V.G. [^]	18.192.330	17.752.311	-440.019	-2,4	17.752.311	-2,4	0		100,0	0,0	9,6	9,6	0,0
LIGURIA	43.804.055	43.624.850	-179.205	-0,4	23.938.745	-3,6	19.686.105	3,8	54,9	45,1	18,2	10,0	8,2
E. ROMAGNA*	67.005.744	65.354.873	-1.650.871	-2,5	64.928.270	-2,5	426.603	11,3	99,3	0,7	11,0	10,9	0,1
TOSCANA*	52.825.454	49.794.024	-3.031.430	-5,7	49.421.241	-5,9	372.782	13,6	99,3	0,7	9,6	9,5	0,1
UMBRIA*	17.093.295	16.047.019	-1.046.276	-6,1	15.994.521	-6,2	52.498	11,8	99,7	0,3	12,0	12,0	0,0
MARCHE [^]	29.148.578	28.734.955	-413.622	-1,4	28.734.955	-1,4			100,0		11,5	11,5	
LAZIO [#]	162.466.603	158.758.677	-3.707.925	-2,3	139.980.196	-2,2	18.778.558	-2,9	88,2	11,8	15,4	13,6	1,8
ABRUZZO	34.518.214	33.934.459	-583.755	-1,7	27.259.492	-0,5	6.674.967	-6,3	80,3	19,7	14,2	11,4	2,8
MOLISE	9.218.341	9.251.969	33.627	0,4	6.524.250	-0,5	2.727.718	2,5	70,5	29,5	17,9	12,6	5,3
CAMPANIA	204.660.236	205.538.919	878.683	0,4	127.471.180	-2,5	78.067.740	5,6	62,0	38,0	19,9	12,3	7,5
PUGLIA	129.118.154	126.848.534	-2.269.620	-1,8	82.946.683	-2,6	43.901.851	-0,1	65,4	34,6	17,5	11,5	6,1
BASILICATA*	13.185.035	13.121.485	-63.551	-0,5	13.063.163	-0,4	58.321	-7,6	99,6	0,4	12,3	12,2	0,1
CALABRIA	56.658.897	57.043.765	384.868	0,7	47.307.711	2,6	9.736.054	-7,7	82,9	17,1	16,1	13,4	2,8
SICILIA	158.207.664	155.666.918	-2.540.746	-1,6	108.626.793	-2,3	47.040.125	-0,0	69,8	30,2	18,7	13,1	5,7
SARDEGNA [^]	28.873.437	28.296.894	-576.543	-2,0	28.069.160	-2,0	227.734	-3,8	99,2	0,8	9,8	9,7	0,1
ITALIA	1.501.029.322	1.481.185.125	-19.844.197	-1,3	1.056.754.047	-2,5	424.431.154	1,7	71,3	28,7	15,0	10,7	4,3

Fonte: Distinte Contabili Riepilogative (DCR) comunicate dalle Regioni ad AIFA.

[#] Lazio il ticket totale è differente dalla somma del Ticket fisso + Compartecipazione del cittadino.

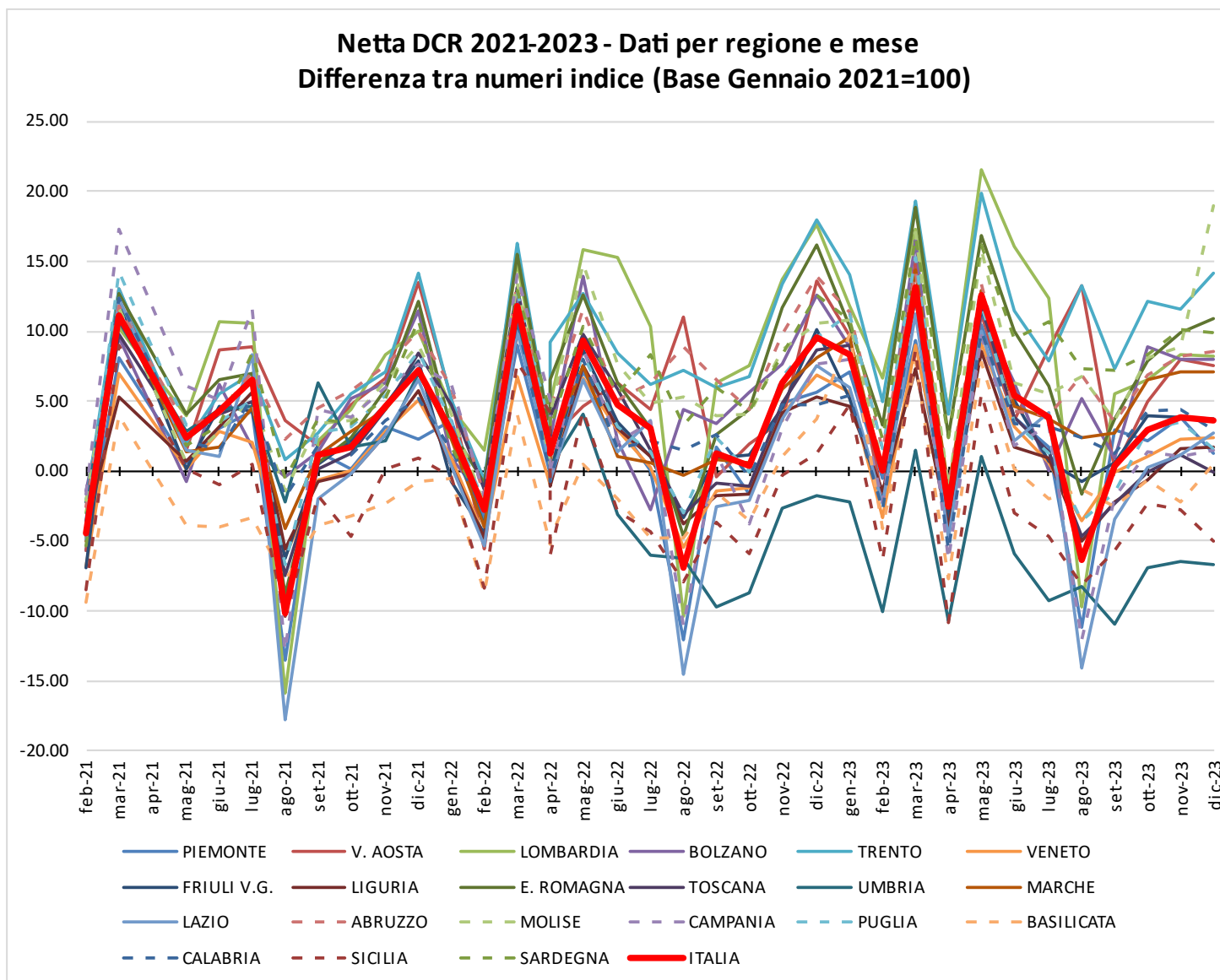
^e Cfr. Tabella 7 colonna A: Spesa lorda

[^] Regioni che non applicano il Ticket fisso per ricetta. In queste regioni la quota riportata in tabella è relativa alle ricette in mobilità.

*Regioni che hanno abolito il ticket fisso. Si riportano di seguito le relative determinazioni:

- Emilia-Romagna: DGR 27-75/2018, con decorrenza dal 1 gennaio 2019.

- Piemonte: DGR n.39-8425/2019, con decorrenza dal 1 marzo 2019.

- PA Trento: DGR 2170 del 20 dicembre 2019, con decorrenza dal 1 gennaio 2020.

- Umbria: DGR 1267/2019, con decorrenza dal 1 settembre 2020.

- Basilicata: DGR 496/2020, dalla data di pubblicazione sul BURB n.70 del 27.07.2020 e fino al 31.08.2020, successivamente riconfermata con decorrenza dal 01/09/2020.

- Toscana: DGR 1134/2020, con decorrenza dal 1 settembre 2020.

Tabella 4 bis Indicatori pro-capite di spesa e consumi farmaceutica convenzionata, per Regione, popolazione pesata 2023, relativi al periodo Gennaio-Dicembre 2023

Regione	Pop. pesata 2023	N° ricette pro-capite (Valori medi mensili)	N° medio di confezioni per ricetta	Spesa Lorda pro-capite (€) (Valori medi mensili)	Spesa netta DCR pro-capite (€) (Valori medi mensili)	spesa ticket totale pro-capite (€) (Valori medi mensili)	di cui spesa ticket fisso pro-capite (€) (Valori medi mensili)	di cui spesa comparteci p. pro-capite (€) (Valori medi mensili)	Costo medio per ricetta*(€)	DDD pro-capite (Valori medi mensili)
PIEMONTE	4.420.734	0,7	1,8	11,8	10,1	1,1	0,0	1,1	13,5	31,7
V. D'AOSTA	125.734	0,6	2,0	11,1	8,6	2,0	1,0	1,0	13,5	28,4
LOMBARDIA	9.842.822	0,7	2,0	15,7	12,4	2,3	1,1	1,1	18,1	33,5
P.A. BOLZANO	493.770	0,5	2,0	9,7	7,4	1,8	0,8	1,0	14,2	26,2
P.A. TRENTO	531.305	0,7	1,9	12,1	10,4	1,1	0,0	1,1	13,8	32,7
VENETO	4.869.730	0,6	1,9	11,2	8,5	2,2	1,0	1,1	13,0	30,3
FRIULI V.G.	1.256.728	0,7	1,9	12,2	10,5	1,2	0,0	1,2	14,2	33,6
LIGURIA	1.637.237	0,7	1,8	12,2	9,4	2,2	1,0	1,2	13,1	29,9
E. ROMAGNA	4.472.731	0,8	1,9	11,1	9,4	1,2	0,0	1,2	12,1	34,3
TOSCANA	3.798.841	0,8	1,8	11,4	9,8	1,1	0,0	1,1	12,4	32,4
UMBRIA	892.438	0,9	1,6	12,5	10,4	1,5	0,0	1,5	11,4	34,7
MARCHE	1.526.667	0,9	1,8	13,7	11,4	1,6		1,6	13,2	34,6
LAZIO	5.650.197	0,9	1,8	15,2	12,0	2,3	0,3	2,1	13,1	35,4
ABRUZZO	1.295.770	0,9	1,7	15,4	12,5	2,2	0,4	1,8	13,0	36,3
MOLISE	301.298	0,9	1,8	14,3	11,2	2,6	0,8	1,8	12,2	35,6
CAMPANIA	5.204.193	0,9	1,8	16,6	12,4	3,3	1,3	2,0	12,9	38,3
PUGLIA	3.865.297	0,9	1,8	15,6	12,0	2,7	0,9	1,8	12,8	37,5
BASILICATA	543.442	1,0	1,7	16,4	13,6	2,0	0,0	2,0	13,0	39,2
CALABRIA	1.808.515	1,0	1,7	16,3	12,9	2,6	0,4	2,2	12,7	36,6
SICILIA	4.659.867	0,9	1,7	14,9	11,2	2,8	0,8	1,9	11,9	35,5
SARDEGNA	1.653.402	0,9	1,8	14,5	12,4	1,4	0,0	1,4	14,0	36,5
ITALIA	58.850.717	0,8	1,8	14,0	11,1	2,1	0,6	1,5	13,6	34,3

* Al numeratore spesa netta (al netto degli sconti versati dalle farmacie, di tutti i tipi di compartecipazione e anche del pay-back 1,83% versato alle regioni dalle ditte)

Tabella 5 Riepilogo dell'andamento dei consumi (n° di ricette, n° confezioni per ricetta e DDD) nel periodo Gennaio-Dicembre 2023, nelle singole regioni, rispetto allo stesso periodo del 2022

Regione	A N° di ricette Gen-Dic 22	B N° di ricette Gen-Dic 23	C=B-A Var assoluta	D=100*C/A Var %	E N° medio di confezioni per ricetta Gen-Dic 22	F N° medio di confezioni per ricetta Gen-Dic 23	G=100*(F-E)/E Var % del numero di confezioni	H DDD Gen-Dic 22	J DDD Gen-Dic 23	K=J-H Var assoluta	I=100*K/H Var %
PIEMONTE	38.932.623	39.031.982	99.359	0,3	1,82	1,81	-0,8	1.704.952.440	1.681.931.092	-23.021.348	-1,4
V. D'AOSTA	936.306	941.193	4.887	0,5	1,95	1,95	-0,1	42.820.928	42.778.945	-41.983	-0,1
LOMBARDIA	78.484.724	79.475.788	991.064	1,3	2,04	2,04	-0,3	3.955.591.598	3.960.731.291	5.139.693	0,1
P.A. BOLZANO	2.989.460	3.036.956	47.496	1,6	1,99	1,96	-1,3	152.927.384	155.210.345	2.282.961	1,5
P.A. TRENTO	4.663.915	4.740.446	76.531	1,6	1,88	1,86	-1,0	207.036.914	208.605.298	1.568.384	0,8
VENETO	36.965.847	37.263.572	297.725	0,8	1,93	1,91	-1,2	1.790.133.129	1.772.899.853	-17.233.277	-1,0
FRIULI V.G.	10.862.067	10.935.899	73.832	0,7	1,91	1,89	-1,2	509.620.588	506.741.694	-2.878.894	-0,6
LIGURIA	13.896.401	13.880.382	-16.019	-0,1	1,81	1,79	-1,0	603.614.471	588.104.774	-15.509.697	-2,6
E. ROMAGNA	40.685.382	40.803.568	118.186	0,3	1,87	1,86	-0,6	1.856.772.362	1.841.379.866	-15.392.496	-0,8
TOSCANA	35.115.679	35.073.337	-42.342	-0,1	1,79	1,77	-1,3	1.527.664.605	1.476.855.566	-50.809.038	-3,3
UMBRIA	9.810.066	9.611.143	-198.923	-2,0	1,67	1,64	-2,1	389.323.574	371.466.859	-17.856.714	-4,6
MARCHE	15.344.135	15.584.154	240.019	1,6	1,77	1,77	-0,3	632.121.201	633.578.899	1.457.699	0,2
LAZIO	59.566.120	61.053.307	1.487.187	2,5	1,82	1,76	-3,2	2.445.544.125	2.403.221.853	-42.322.272	-1,7
ABRUZZO	14.468.980	14.549.415	80.435	0,6	1,76	1,75	-0,8	576.198.859	564.754.059	-11.444.800	-2,0
MOLISE	3.182.839	3.257.076	74.237	2,3	1,81	1,79	-0,8	129.080.757	128.838.453	-242.304	-0,2
CAMPANIA	58.940.068	58.662.585	-277.483	-0,5	1,83	1,82	-0,6	2.450.514.848	2.392.187.857	-58.326.991	-2,4
PUGLIA	42.553.700	42.604.959	51.259	0,1	1,85	1,84	-0,3	1.774.836.135	1.739.056.878	-35.779.257	-2,0
BASILICATA	6.603.359	6.701.881	98.522	1,5	1,72	1,71	-0,6	255.536.655	255.757.169	220.514	0,1
CALABRIA	21.627.242	21.635.493	8.251	0,0	1,70	1,70	-0,5	804.035.776	794.530.679	-9.505.097	-1,2
SICILIA	51.419.495	51.292.270	-127.225	-0,2	1,71	1,70	-0,8	2.020.785.825	1.986.617.551	-34.168.274	-1,7
SARDEGNA	17.065.758	17.206.442	140.684	0,8	1,76	1,76	-0,2	722.799.081	723.299.538	500.457	0,1
ITALIA	564.114.166	567.341.848	3.227.682	0,6	1,84	1,83	-0,9	24.551.911.254	24.228.548.521	-323.362.734	-1,3

Per l'anno corrente i giorni di terapia sono correttamente attribuiti per il 99,2% degli AIC.

Tabella 6 Composizione della spesa farmaceutica convenzionata, come derivante dalle DCR (Distinte Contabili Riepilogative) nel periodo Gennaio-Dicembre 2023 per singola regione.

Regione	A Spesa lorda	B Quota prezzo di riferimento	C Ticket fisso per ricetta	D Sconto al SSN L. 662/96	E Sconto Det. AIFA 30/12/05	F Sconto Det. AIFA 09/02/07	G Sconto Legge 135/12 (2,25% dal 15/08/12)	H Rettifiche Regionali	I=A-B-C-D-E-F-G-H Spesa netta DCR	J Payback 1,83% ^a	K=I-J Spesa netta ^a	L=K+C Spesa netta con ticket
PIEMONTE	624.032.417	58.676.649	482.955	14.187.785	857.251	4.006.27	8.849.196		536.972.304	10.352.607	526.619.696	527.102.651
V. D'AOSTA	16.699.640	1.569.900	1.456.532	327.573	24.570	107.067	178.896	36.455	12.998.646	276.962	12.721.684	14.178.215
LOMBARDIA	1.859.368.00	135.017.268	131.031.934	75.201.024	3.799.993	11.833.2	32.108.743		1.470.375.78	30.589.199	1.439.786.59	1.570.818.52
P.A. BOLZANO	57.474.790	5.853.393	4.647.074	1.493.655	81.939	370.217	900.618		44.127.894	953.982	43.173.912	47.820.986
P.A. TRENTO	76.852.429	6.739.547	121.911	1.776.008	100.217	493.163	1.155.578		66.466.005	1.275.548	65.190.458	65.312.369
VENETO	651.842.777	66.878.617	58.939.692	15.024.553	864.907	4.179.94	9.280.073		496.674.991	10.817.338	485.857.653	544.797.345
FRIULI V.G.^	184.068.769	17.752.311	0	4.300.835	245.482	1.181.19	2.732.370		157.856.578	3.054.945	154.801.633	154.801.633
LIGURIA	239.670.879	23.938.745	19.686.105	5.418.340	324.355	1.535.05	3.324.533	-59.237	185.502.982	3.974.856	181.528.126	201.214.231
E. ROMAGNA	595.113.464	64.928.270	426.603	12.413.092	684.374	3.816.94	8.462.172		504.382.006	9.870.536	494.511.470	494.938.073
TOSCANA	520.188.587	49.421.241	372.782	13.279.327	954.787	3.326.05	7.667.691	146.626	445.020.074	8.627.318	436.392.756	436.765.538
UMBRIA	133.683.558	15.994.521	52.498	3.359.010	163.064	855.244	1.450.977	831	111.807.412	2.218.585	109.588.828	109.641.326
MARCHE^	250.734.426	28.734.955		6.529.550	338.669	1.608.17	3.850.920		209.672.161	4.154.918	205.517.244	205.517.244
LAZIO#	1.032.041.63	139.980.196	18.778.558	31.871.666	1.436.713	6.552.13	17.895.562		815.526.885	17.105.756	798.421.129	817.199.687
ABRUZZO	239.083.342	27.259.492	6.674.967	6.067.831	316.883	1.533.05	3.429.203		193.801.913	3.965.189	189.836.724	196.511.691
MOLISE	51.643.774	6.524.250	2.727.718	1.066.305	64.686	329.435	580.445	-213.720	40.564.655	857.068	39.707.587	42.435.305
CAMPANIA	1.034.940.91	127.471.180	78.067.740	29.845.688	1.350.342	6.554.52	18.218.331		773.433.103	17.165.364	756.267.739	834.335.479
PUGLIA	723.768.731	82.946.683	43.901.851	21.078.784	994.217	4.623.78	12.937.612		557.285.795	12.006.656	545.279.139	589.180.991
BASILICATA	106.929.225	13.063.163	58.321	2.872.005	150.431	682.060	1.512.901		88.590.343	1.771.777	86.818.566	86.876.888
CALABRIA	354.026.174	47.307.711	9.736.054	8.437.684	651.205	2.252.32	4.547.694	64.040	281.029.460	5.880.685	275.148.775	284.884.829
SICILIA	831.450.320	108.626.793	47.040.125	29.355.421	1.133.874	5.201.74	14.318.755		625.773.606	13.818.719	611.954.887	658.995.012
SARDEGNA^	288.554.300	28.069.160	227.734	7.198.780	393.533	1.844.68	4.416.722	60.309	246.343.382	4.783.760	241.559.623	241.787.357
ITALIA	9.872.168.14	1.056.754.04	424.431.154	291.104.915	14.931.492	62.886.3	157.818.993	35.304	7.864.205.98	163.521.766	7.700.684.22	8.125.115.37

^a Spesa calcolata al netto del payback 1,83%.

⁹ Il payback 1,83 è calcolato al netto del payback 5%.

[#] Il ticket totale è differente dalla somma del Ticket fisso+Compartecipazione del cittadino.

[^] Regioni che non applicano il Ticket fisso per ricetta. In queste regioni la quota di ticket fisso riportata in tabella è relativa alle ricette in mobilità.

Tabella 7 Verifica del rispetto del tetto di spesa programmato (7,00%) nel periodo Gennaio - Dicembre 2023

	Spesa	FSN(*)	Tetto spesa programmata (7,00%)	Scostamento assoluto	% su FSN
Convenzionata ^f	8.084,4	127.390,1	8.917,3	-832,9	6,35

Dati in milioni di €

** Fsn 2023 provvisorio comunicato dal Ministero della Salute il 16/06/2023*

^f Spesa farmaceutica al netto dei pay-back delle Aziende Farmaceutiche a beneficio delle Regioni. Spesa farmaceutica netta è così ottenuta (Cfr Tabella 7bis).

*Spesa farmaceutica convenzionata = Spesa Lorda - Sconti - Compartecipazione del cittadino - pay-back 1,83 - Altri pay-back.
Il dettaglio dei Payback è riportato nella tabella 12 ter*

Tabella 7 bis Spesa farmaceutica convenzionata nel periodo Gennaio-Dicembre 2023 e verifica del rispetto del tetto di spesa del 7,00% per singola regione in ordine decrescente di incidenza sul FSR*

Regione	A FSN* Gen-Dic 23	B=A*7% Tetto 7,00%	C Spesa netta DCR ^c	D Payback 1,83%	E Ticket fisso per ricetta	F Payback ^h	G=C-D+E-F Spesa convenzionata	H=G-B Scostamento assoluto	I=G/A×100 Inc.% su FSR
LOMBARDIA	21.254.878.98	1.487.841.529	1.470.375.789	30.589.199	131.031.934	11.470.851	1.559.347.674	71.506.145	7,34
BASILICATA	1.187.855.294	83.149.871	88.590.343	1.771.777	58.321	368.565	86.508.323	3.358.452	7,28
SARDEGNA	3.410.237.757	238.716.643	246.343.382	4.783.760	227.734	986.160	240.801.197	2.084.554	7,06
ABRUZZO	2.782.027.302	194.741.911	193.801.913	3.965.189	6.674.967	980.176	195.531.515	789.603	7,03
CAMPANIA	11.846.820.48	829.277.434	773.433.103	17.165.364	78.067.740	3.502.389	830.833.090	1.555.656	7,01
CALABRIA	4.070.419.855	284.929.390	281.029.460	5.880.685	9.736.054	1.184.157	283.700.672	-1.228.718	6,97
PUGLIA	8.438.121.673	590.668.517	557.285.795	12.006.656	43.901.851	2.531.850	586.649.141	-4.019.376	6,95
LAZIO	12.208.259.17	854.578.142	815.526.885	17.105.756	18.778.558	4.114.637	813.085.050	-41.493.092	6,66
MOLISE	651.132.140	45.579.250	40.564.655	857.068	2.727.718	204.034	42.231.271	-3.347.978	6,49
SICILIA	10.213.950.08	714.976.506	625.773.606	13.818.719	47.040.125	2.875.601	656.119.411	-58.857.095	6,42
MARCHE	3.249.845.816	227.489.207	209.672.161	4.154.918		921.951	204.595.293	-22.893.914	6,30
FRIULI V.G.	2.570.153.987	179.910.779	157.856.578	3.054.945	0	655.011	154.146.622	-25.764.157	6,00
P.A. TRENTO	1.126.947.278	78.886.309	66.466.005	1.275.548	121.911	256.148	65.056.221	-13.830.089	5,77
LIGURIA	3.518.050.139	246.263.510	185.502.982	3.974.856	19.686.105	999.095	200.215.136	-46.048.374	5,69
UMBRIA	1.931.226.705	135.185.869	111.807.412	2.218.585	52.498	534.294	109.107.032	-26.078.838	5,65
PIEMONTE	9.365.758.195	655.603.074	536.972.304	10.352.607	482.955	2.547.338	524.555.313	-131.047.761	5,60
TOSCANA	8.095.731.666	566.701.217	445.020.074	8.627.318	372.782	2.119.986	434.645.553	-132.055.664	5,37
V. D'AOSTA	263.637.484	18.454.624	12.998.646	276.962	1.456.532	70.266	14.107.949	-4.346.674	5,35
VENETO	10.452.978.74	731.708.512	496.674.991	10.817.338	58.939.692	2.370.344	542.427.000	-189.281.511	5,19
E. ROMAGNA	9.663.726.306	676.460.841	504.382.006	9.870.536	426.603	1.812.289	493.125.783	-183.335.058	5,10
P.A. BOLZANO	1.088.313.927	76.181.975	44.127.894	953.982	4.647.074	166.889	47.654.097	-28.527.878	4,38
ITALIA	127.390.072.9	8.917.305.109	7.864.205.986	163.521.766	424.431.154	40.672.033	8.084.443.342	-832.861.768	6,35

In rosso le Regioni che non rispettano il tetto di spesa.

** Fsn 2023 provvisorio comunicato dal Ministero della Salute il 16/06/2023*

^c Spesa al lordo del Payback 1,83%.

^h Somma dei Payback ad eccezione del payback 1,83%. Vedi nota in fondo a tab. 7

Tabella 7 ter. Valore dei pay-back, totali e distinti per tipologia, che incidono sul tetto della spesa farmaceutica convenzionata per il periodo Gennaio - Dicembre 2023 versati dalle aziende farmaceutiche alle Regioni.

Regione	Pay-back 1,83% Convenzionata di fascia A^g	Pay-back 5% Convenzionata Fascia A^h	Ripiano Sfondamenti Tetti di prodotto di Fascia Aⁱ	Payback di manovra^l	Totale Payback
PIEMONTE	10.352.607	1.264.500	462.576	820.262,0	12.899.945,9
V. D'AOSTA	276.962	32.080	19.866	18.320,4	347.228,3
LOMBARDIA	30.589.199	8.852.967	1.020.821	1.597.063,3	42.060.049,8
P.A. BOLZANO	953.982	94.655	8.319	63.915,1	1.120.870,8
P.A. TRENTO	1.275.548	140.301	45.728	70.119,1	1.531.695,3
VENETO	10.817.338	1.163.498	446.497	760.349,0	13.187.682,0
FRIULI V.G.	3.054.945	338.663	109.365	206.983,8	3.709.956,5
LIGURIA	3.974.856	499.752	238.028	261.314,1	4.973.951,1
E. ROMAGNA	9.870.536	924.550	160.860	726.879,3	11.682.825,8
TOSCANA	8.627.318	1.095.055	386.096	638.835,0	10.747.303,4
UMBRIA	2.218.585	255.031	91.288	187.975,0	2.752.879,1
MARCHE	4.154.918	456.700	160.533	304.718,3	5.076.868,7
LAZIO	17.105.756	1.910.292	901.028	1.303.316,9	21.220.393,1
ABRUZZO	3.965.189	439.201	323.174	217.801,3	4.945.365,7
MOLISE	857.068	86.774	34.806	82.453,5	1.061.101,3
CAMPANIA	17.165.364	1.817.402	379.857	1.305.130,3	20.667.752,9
PUGLIA	12.006.656	1.321.022	564.818	646.009,4	14.538.505,4
BASILICATA	1.771.777	197.183	72.767	98.614,9	2.140.341,7
CALABRIA	5.880.685	538.304	216.317	429.536,0	7.064.842,2
SICILIA	13.818.719	1.315.228	466.601	1.093.771,7	16.694.320,4
SARDEGNA	4.783.760	525.163	170.027	290.970,2	5.769.919,6
ITALIA	163.521.766	23.268.323	6.279.372	11.124.338,5	204.193.798,8

^g Payback dell'1,83 per cento sulla spesa farmaceutica convenzionata a prezzi al pubblico al netto dell'imposta sul valore aggiunto ai sensi dell'art. 11, comma 6, del D.L.78/2010 convertito con modificazioni nella Legge 30 luglio 2010, n.122, e ulteriormente modificato dall'art. 2, comma 12-septis, del D.L. 29 dicembre 2010, n.225, convertito, con modificazioni, dalla Legge 26 Febbraio 2011, n.10. e e ss.mm.ii. Il valore del PayBack 1,83 è calcolato al netto del PayBack 5%.

^h Pay-back relativo alla sospensione della riduzione di prezzo del 5 per cento per medicinali di fascia A in regime di assistenza convenzionata, ai sensi dell'art. 1 comma 796, lettera g della legge 27 dicembre 2006, n. 296, e successive proroghe).

ⁱ Tetti di prodotto Gennaio - Dicembre 2023: sono presenti i payback pubblicati in GU nel periodo indicato con dettaglio regionale (seguendo il criterio di cassa). Per quanto riguarda il calcolo del PayBack qualora si tratti di farmaco in fascia A si imputa il payback alla spesa convenzionata, qualora in classe H o in fascia A-PHT agli acquisti diretti.

^l Importi relativi ai payback 2022 ai sensi dell'art. 48, comma 33-bis, del D.L. 269/2003, conv. dalla L. 326/2003 e ss.mm.ii. ai sensi dell'art. 11, comma 1, del D.L. 158/2012, conv. dalla L. 189/2012 (cd. "payback di manovra") Per quanto riguarda il calcolo del PayBack qualora si tratti di farmaco in fascia A si imputa il payback alla spesa convenzionata, qualora in classe H o in fascia A-PHT agli acquisti diretti.

Grafico 2 - Spesa farmaceutica convenzionata - Periodo Gennaio-Dicembre 2022 e 2023 - Incidenza percentuale sul FSN - valori regionali e nazionali



Tabella 8 Spesa farmaceutica della tracciabilità: analisi regionale della composizione per fascia (H, A, C e Cnn) in valore assoluto e percentuale nel periodo Gennaio-Dicembre 2023 - dati al netto dei Gas Medicinali

Regione	A Spesa tracciabilità (totale) ^m	B Spesa tracciabilità (fascia H) ⁿ	C Spesa per tracciabilità (fascia A) ⁿ	D Spesa tracciabilità (fascia C) ⁿ	E=B/A*100 Inc. % Traccia di fascia H sul totale	F=C/A*100 Inc. % Traccia di fascia A sul totale	G=D/A*100 Inc. % Traccia di fascia C sul totale
PIEMONTE	1.134.827.45	653.831.657	422.246.110	58.749.690	57,6	37,2	5,2
V. D'AOSTA	26.169.423	14.421.228	9.830.403	1.917.793	55,1	37,6	7,3
LOMBARDIA	2.237.934.09	1.350.688.44	777.516.529	109.729.125	60,4	34,7	4,9
P.A. BOLZANO	126.696.450	76.922.174	43.078.550	6.695.726	60,7	34,0	5,3
P.A. TRENTO	115.212.066	63.619.750	45.747.352	5.844.964	55,2	39,7	5,1
VENETO	1.209.294.17	685.034.556	444.341.863	79.917.756	56,6	36,7	6,6
FRIULI V.G.	354.450.014	218.732.969	116.608.348	19.108.698	61,7	32,9	5,4
LIGURIA	461.512.323	278.422.909	159.796.675	23.292.740	60,3	34,6	5,0
E. ROMAGNA	1.282.467.23	766.521.225	447.654.397	68.291.615	59,8	34,9	5,3
TOSCANA	1.009.743.67	599.322.729	355.375.573	55.045.374	59,4	35,2	5,5
UMBRIA	252.295.959	150.168.608	87.963.603	14.163.749	59,5	34,9	5,6
MARCHE	443.474.200	263.767.482	152.922.097	26.784.621	59,5	34,5	6,0
LAZIO	1.431.055.75	821.992.374	546.370.196	62.693.180	57,4	38,2	4,4
ABRUZZO	388.431.235	221.955.953	146.077.926	20.397.357	57,1	37,6	5,3
MOLISE	75.720.098	44.935.753	28.392.346	2.391.999	59,3	37,5	3,2
CAMPANIA	1.590.009.44	940.336.558	593.580.034	56.092.850	59,1	37,3	3,5
PUGLIA	1.060.966.00	598.943.133	412.585.179	49.437.691	56,5	38,9	4,7
BASILICATA	151.323.783	82.061.933	60.348.563	8.913.287	54,2	39,9	5,9
CALABRIA	507.739.518	288.636.590	195.932.249	23.170.679	56,8	38,6	4,6
SICILIA	1.138.378.94	644.878.357	436.269.178	57.231.411	56,6	38,3	5,0
SARDEGNA	460.911.753	262.996.770	175.243.998	22.670.985	57,1	38,0	4,9
ITALIA	15.458.613.6	9.028.191.14	5.657.881.16	772.541.290	58,4	36,6	5,0

^m La spesa non comprende i vaccini, ai sensi dell'art.15, comma 5, della L.135/12, ed è calcolata sulla base del dato di tracciabilità trasmesso dalle Aziende Farmaceutiche in ottemperanza del DM 15 luglio 2004 del Ministero della Salute.

ⁿ Si sottolinea che tale valore, per la classe A e H e per la classe C che comprende anche farmaci di classe Cnn, ed è calcolato non avendo ancora escluso dalla spesa farmaceutica le risorse stanziare con il fondo per i medicinali innovativi di cui all'art. 1, comma 593, della L. 23 dicembre 2014, n.190, come disciplinato dal decreto del Ministero della Salute 9 ottobre 2015 e ss.mm.ii. ai sensi dell'art. 1, commi 400 e 401 della L. 232/16

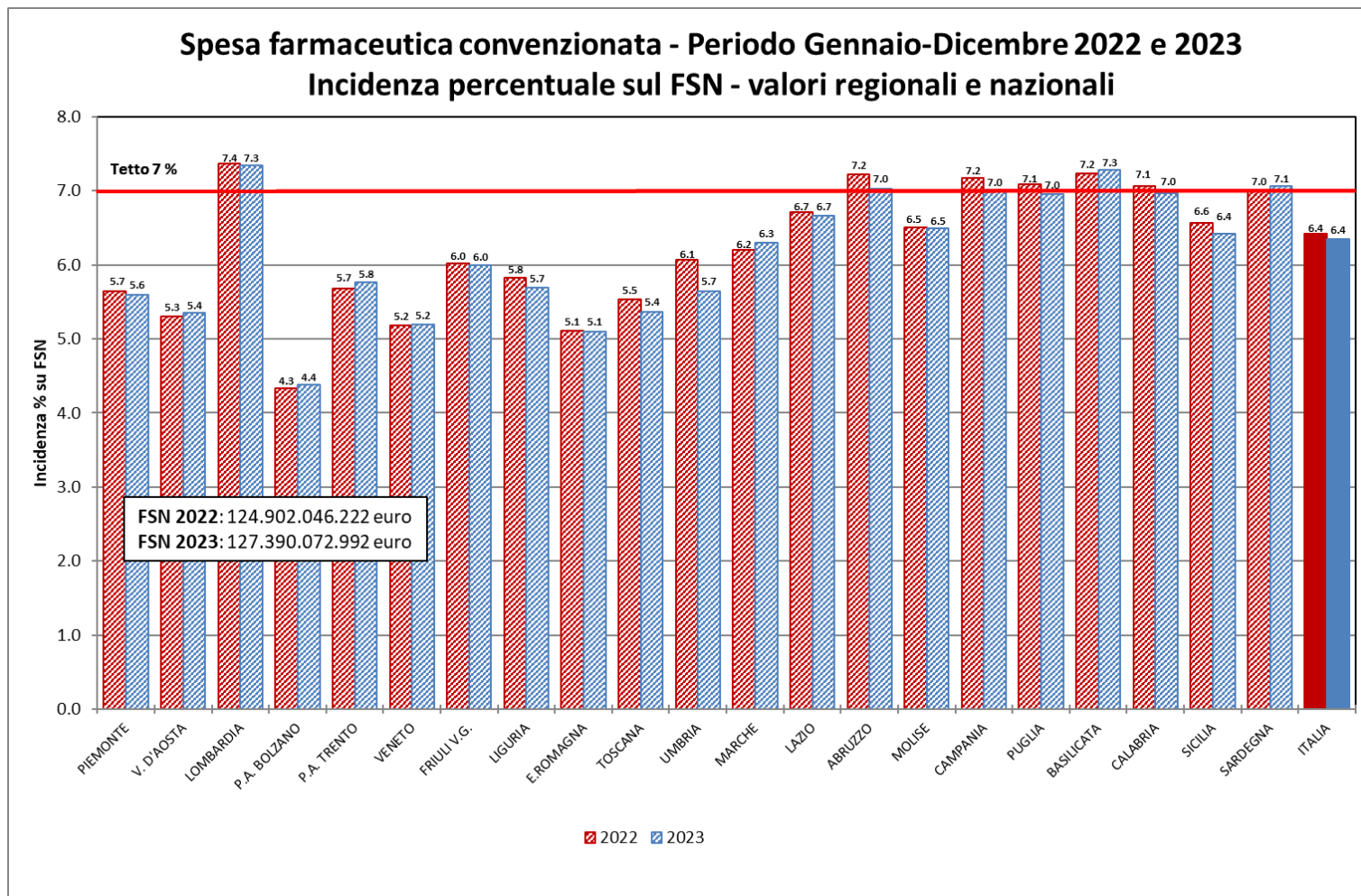
Tabella 8 bis Spesa farmaceutica, come derivante dal dato di tracciabilità del farmaco^m, nel periodo Gennaio-Dicembre 2023 per farmaci di classe A, H, C e Cnn e dettaglio della spesa finanziata tramite il fondo per i farmaci innovativi (dati al netto dei Gas Medicinali).

Regione	Classe A		Classe H		Classe C ⁿ
	Innovativi [‡]	Non innovativi	Innovativi [‡]	Non innovativi	
PIEMONTE	22.443.610	399.802.500	40.803.296	613.028.361	58.749.690
V. D'AOSTA	382.912	9.447.491	459.795	13.961.432	1.917.793
LOMBARDIA	62.014.194	715.502.335	103.386.116	1.247.302.325	109.729.125
P.A. BOLZANO	3.875.447	39.203.103	5.211.459	71.710.715	6.695.726
P.A. TRENTO	3.046.533	42.700.819	4.274.592	59.345.157	5.844.964
VENETO	30.234.647	414.107.217	47.487.874	637.546.681	79.917.756
FRIULI V.G.	6.794.616	109.813.732	13.800.978	204.931.991	19.108.698
LIGURIA	10.406.769	149.389.906	19.455.885	258.967.024	23.292.740
E. ROMAGNA	20.613.588	427.040.809	51.159.138	715.362.087	68.291.615
TOSCANA	23.682.780	331.692.793	47.818.055	551.504.673	55.045.374
UMBRIA	2.948.292	85.015.310	11.340.244	138.828.364	14.163.749
MARCHE	9.553.719	143.368.378	17.523.484	246.243.997	26.784.621
LAZIO	42.532.588	503.837.609	45.348.845	776.643.529	62.693.180
ABRUZZO	8.429.604	137.648.322	14.402.515	207.553.438	20.397.357
MOLISE	1.166.124	27.226.222	2.159.492	42.776.261	2.391.999
CAMPANIA	25.622.540	567.957.494	43.237.337	897.099.221	56.092.850
PUGLIA	22.673.050	389.912.129	36.137.546	562.805.587	49.437.691
BASILICATA	5.504.516	54.844.048	2.705.656	79.356.277	8.913.287
CALABRIA	10.240.111	185.692.138	12.997.821	275.638.769	23.170.679
SICILIA	32.554.510	403.714.668	37.076.461	607.801.896	57.231.411
SARDEGNA	6.012.672	169.231.326	9.645.341	253.351.429	22.670.985
ITALIA	350.732.821	5.307.148.348	566.431.932	8.461.759.214	772.541.290

^m m la spesa non comprende i vaccini, ai sensi dell'art.15, comma 5, della L.135/12, ed è calcolata sulla base del dato di tracciabilità trasmesso dalle Aziende Farmaceutiche in ottemperanza del DM 15 luglio 2004 del Ministero della Salute.

ⁿ Si sottolinea che la classe C comprende anche farmaci di classe Cnn.

[‡] **NOTA BENE:** Per i farmaci innovativi è riportata la stima per le sole indicazioni innovative, che è stata calcolata considerando, le quote di innovatività per indicazione calcolate sui dati 2023 (gennaio - giugno). Per tutti i nuovi farmaci innovativi dopo giugno 2023 è stata considerata una quota pari al 100%.

Tabella 8 ter-Spesa farmaceutica per acquisti diretti (al netto dei Gas Medicinali) individuata tramite il flusso della tracciabilità^m del farmaco nel periodo Gennaio – Dicembre 2023 e verifica del rispetto del tetto di spesa del 7,95%, per regione in ordine decrescente di incidenza sul FSN.

Regione	A FSN [†] Gen-Dic 23	B Tetto 7,95%	C Spesa tracciabilità ^m (SOLO classe A e H - Colonne B e C Tab.8)	D Payback ^y	E Stima spesa per farmaci innovativi ^z per le sole indicazioni innovative al netto dei PB coperta dal fondo [§] (§)	F=C-D-E Spesa Acquisti diretti(§)	G=F-B Scostamento assoluto	H=F/A% Inc.% su FSR
FRIULI V.G.#	2.570.153.987	204.327.242	335.341.316	9.836.852		325.504.464	121.177.222	12,66
SARDEGNA#	3.410.237.757	271.113.902	438.240.768	10.004.056		428.236.712	157.122.810	12,56
ABRUZZO	2.782.027.302	221.171.171	368.033.879	11.031.228	19.381.141	337.621.509	116.450.339	12,14
CAMPANIA	11.846.820.481	941.822.228	1.533.916.592	40.844.526	58.174.588	1.434.897.478	493.075.250	12,11
MARCHE	3.249.845.816	258.362.742	416.689.578	11.552.771	23.064.272	382.072.534	123.709.792	11,76
E. ROMAGNA	9.663.726.306	768.266.241	1.214.175.622	30.870.383	62.442.705	1.120.862.534	352.596.293	11,60
LIGURIA	3.518.050.139	279.684.986	438.219.584	12.562.263	25.536.680	400.120.640	120.435.654	11,37
UMBRIA	1.931.226.705	153.532.523	238.132.210	6.375.371	12.973.637	218.783.202	65.250.679	11,33
CALABRIA	4.070.419.855	323.598.378	484.568.839	14.207.294	18.839.193	451.522.353	127.923.975	11,09
BASILICATA	1.187.855.294	94.434.496	142.410.496	5.478.851	5.971.172	130.960.474	36.525.978	11,02
PUGLIA	8.438.121.673	670.830.673	1.011.528.312	33.141.343	49.440.498	928.946.472	258.115.799	11,01
TOSCANA	8.095.731.666	643.610.667	954.698.302	27.357.927	61.505.894	865.834.481	222.223.813	10,69
P.A. BOLZANO#	1.088.313.927	86.520.957	120.000.724	4.056.884		115.943.840	29.422.883	10,65
PIEMONTE	9.365.758.195	744.577.776	1.076.077.767	27.593.902	54.059.291	994.424.574	249.846.797	10,62
MOLISE	651.132.140	51.765.005	73.328.099	2.074.060	2.885.490	68.368.549	16.603.544	10,50
LAZIO	12.208.259.175	970.556.604	1.368.362.570	38.778.942	68.328.725	1.261.254.903	290.698.299	10,33
SICILIA#	10.213.950.088	812.009.032	1.081.147.535	37.779.594	28.188.607	1.015.179.335	203.170.303	9,94
VENETO	10.452.978.741	831.011.810	1.129.376.419	32.785.736	65.723.104	1.030.867.579	199.855.769	9,86
P.A. TRENTO#	1.126.947.278	89.592.309	109.367.102	3.636.589		105.730.513	16.138.205	9,38
LOMBARDIA	21.254.878.982	1.689.762.879	2.128.204.970	63.784.942	140.237.286	1.924.182.741	234.419.862	9,05
V. D'AOSTA#	263.637.484	20.959.180	24.251.630	480.115		23.771.515	2.812.335	9,02
ITALIA	127.390.072.991	10.127.510.803	14.686.072.31	424.233.628	770.216.680	13.491.622.006	3.364.111.203	10,59

In rosso le Regioni che non rispettano il tetto di spesa.

†NOTA BENE: Stima per le sole indicazioni innovative al netto dei Payback, che è stata calcolata considerando, sia per la Spesa che per i Payback, le quote di innovatività per indicazione calcolate sui dati 2023 (gennaio - giugno). Per tutti i nuovi farmaci innovativi dopo giugno 2023 è stata considerata una quota pari al 100%.

** Fsn 2023 provvisorio comunicato dal Ministero della Salute il 16/06/2023*

^m La spesa non comprende i vaccini, ai sensi dell'art.15, comma 5, della L.135/12, ed è calcolata sulla base del dato di tracciabilità trasmesso dalle Aziende Farmaceutiche in ottemperanza del DM 15 luglio 2004 del Ministero della Salute.

^y Payback a carico delle aziende farmaceutiche; il valore comprende tutti i payback, anche quelli relativi ai farmaci innovativi (Oncologici e Non Oncologici).

^z Per il Fondo per farmaci innovativi (Oncologici e Non Oncologici) è stata considerata la distribuzione definitiva 2023 comunicata dal Mds il 15/12/2023

Le regioni Friuli Venezia Giulia, Valle d'Aosta e Sardegna e le provincie autonome di Bolzano e Trento non aderiscono al fondo per farmaci innovativi, la Sicilia solo in parte (50%). Decreto Ministero della Salute 16/02/2018.

§ Il valore totale Italia nella colonna E non corrisponde alla somma dei valori regionali perché tiene conto di effetti di compensazione dei valori regionali rispetto al fondo. Di conseguenza ciò si verifica anche nelle colonne F e G che da questa derivano.

Tabella 10 Spesa farmaceutica Gennaio-Dicembre 2023 per i medicinali innovativi^P che accedono al fondo del Ministero della Salute.

Regione	A Spesa tracciabilità (spesa totale)‡	B=(A/Totale)*100 Inc.% spesa tracciabilità	C Payback innovativi ^r	D=A-C Spesa al netto dei PayBack‡	E Spesa per le regioni che accedono al Fondo‡	F Spesa per le regioni che NON accedono al Fondo‡	G=D/Pop pesata 2023 Spesa al netto dei PayBack - valore Pro capite	H Peso% degli innovativi sulla Tracciabilità (solo A e H)	I Stima Spesa per le sole indicazioni innovative al netto dei PayBack‡
PIEMONTE	193.453.531	7,0	13.652.343	179.801.188	179.801.188		40,7	18,0	54.059.291
V. D'AOSTA#	3.617.230	0,1	247.263	3.369.967		3.369.967	26,8	14,9	693.417
LOMBARDIA	427.053.845	15,5	36.297.374	390.756.471	390.756.471		39,7	20,1	140.237.286
P.A. BOLZANO#	28.186.768	1,0	2.593.833	25.592.935		25.592.935	51,8	23,5	7.632.668
P.A. TRENTO#	20.816.396	0,8	1.848.005	18.968.391		18.968.391	35,7	19,0	6.027.600
VENETO	213.508.798	7,7	16.451.932	197.056.866	197.056.866		40,5	18,9	65.723.104
FRIULI V.G.#	65.901.454	2,4	4.649.889	61.251.565		61.251.565	48,7	19,7	17.729.131
LIGURIA	85.499.461	3,1	6.510.344	78.989.117	78.989.117		48,2	19,5	25.536.680
E. ROMAGNA	243.821.825	8,8	14.684.523	229.137.301	229.137.301		51,2	20,1	62.442.705
TOSCANA	193.964.638	7,0	13.826.175	180.138.462	180.138.462		47,4	20,3	61.505.894
UMBRIA	49.085.567	1,8	2.981.910	46.103.657	46.103.657		51,7	20,6	12.973.637
MARCHE	81.686.518	3,0	6.264.258	75.422.260	75.422.260		49,4	19,6	23.064.272
LAZIO	267.533.401	9,7	23.086.175	244.447.226	244.447.226		43,3	19,6	68.328.725
ABRUZZO	61.884.704	2,2	4.942.210	56.942.495	56.942.495		43,9	16,8	19.381.141
MOLISE	11.204.115	0,4	936.469	10.267.647	10.267.647		34,1	15,3	2.885.490
CAMPANIA	262.553.499	9,5	16.107.709	246.445.790	246.445.790		47,4	17,1	58.174.588
PUGLIA	173.884.575	6,3	13.928.503	159.956.071	159.956.071		41,4	17,2	49.440.498
BASILICATA	25.888.206	0,9	3.246.186	22.642.020	22.642.020		41,7	18,2	5.971.172
CALABRIA	71.371.858	2,6	7.337.657	64.034.202	64.034.202		35,4	14,7	18.839.193
SICILIA#	211.604.942	7,7	20.636.679	190.968.263	95.484.131	95.484.131	41,0	19,6	56.377.214
SARDEGNA#	69.296.810	2,5	3.753.192	65.543.617		65.543.617	39,6	15,8	13.192.974
ITALIA	2.761.818.140	100,0	213.982.628	2.547.835.512	2.277.624.905	270.210.606	43,3	18,8	770.216.680

[†]NOTA BENE: Le colonne A, C, D, E e F riportano la spesa complessiva ed i Payback per i farmaci inseriti nell'elenco farmaci innovativi, nella colonna I è riportata la stima per le sole indicazioni innovative al netto dei Payback, che è stata calcolata considerando, sia per la Spesa che per i Payback, le quote storiche di innovatività per indicazione del 2023 (cfr. Monitoraggio gennaio-giugno 2023); per tutti i nuovi farmaci innovativi dopo giugno 2023 è stata considerata una quota pari al 100%.

#Le regioni Friuli Venezia Giulia, Valle d'Aosta e Sardegna e le provincie autonome di Bolzano e Trento non aderiscono al fondo per farmaci innovativi, la Sicilia solo in parte (50%).

^P L'elenco di medicinali di classe A e H che accedono al fondo degli innovativi alla data del 31 Dicembre 2023 include:BAVENCIO (045613015),BLYNCITO (044550010), BRINEURA (045425016),BYLVAY (049571019, 049571021,049571033,049571045), DARZALEX(044885010, 044885022, 044885046), DUPIXENT (045676057, 045676069, 045676095, 045676133, 045676145, 045676172, 045676184), EQUINGAM (044176016), FECTROJA (048722019), GIVLAARI (048516013),IMCIVREE (049605013),KAFTRIO (048984013,048984025), KALYDECO (043519026, 043519038, 043519040, 043519053, 043519077),KEYTRUDA (044386011, 044386023), KISQALI (045618030, 045618055), LIBMEDLY (049239015),LUXTURNA (047423013), LYNPARZA (043794015, 043794027, 043794041), MAVIRET (045445018),OPDIVO (044291019, 044291021, 044291033, 044291045), ONPATTRO (046993010), OXLUMO (049177013),ROZLYTREK (048961015, 048961027), SOLIRIS (038083010), TAGRISSO (044729034, 044729046), TECARTUS (049148012), TECENTRIQ (045590015, 045590027), TRODELVY (049780012),VENCLYXTO (045198025, 045198049, 045198052, 045198064, 045198076), VITRAKVI (048215014, 048215026, 048215040), VOXZOGO (049692015, 049692027, 049692039), VYNDAQEL (041663016, 041663030),YERVOY (041275013, 041275025), YESCARTA (046995015), ZOLGENSMA (048773016, 048773028, 048773030, 048773042, 048773055, 048773067, 048773079, 048773081, 048773105, 048773117, 048773129, 048773131, 048773143, 048773156, 048773168, 048773170, 048773182, 048773194, 048773218, 048773220), QINLOCK (049792029) . Vedi elenchi aggiornati al 31 Dicembre 2023

^r Comprende per il periodo Gennaio-Dicembre 2023:

- Tetti di prodotto e Accordi Prezzo /Volume: € 87,8 mln
- Note di credito da accordi negoziali: € 126,2 mln
- MEA: non presenti

Tabella 11 Spesa farmaceutica della tracciabilità: analisi regionale della composizione per fascia (H, A, C e Cnn) in valore assoluto e percentuale nel periodo Gennaio-Dicembre 2023 - dati relativi ai Gas Medicinali (ATC V03AN)*

Regione	A Spesa tracciabilità (totale)	B Spesa tracciabilità (fascia H)	C Spesa per tracciabilità (fascia A)	D Spesa tracciabilità (fascia C) ⁿ	E=B/A*100 Inc.% Traccia di fascia H sul totale	F=C/A*100 Inc.% Traccia di fascia A sul totale	G=D/A*100 Inc.% Traccia di fascia C sul totale
PIEMONTE	23.040.066	5.349.525	17.073.694	616.847	23,2	74,1	2,7
V. D'AOSTA	701.616	101.625	550.086	49.905	14,5	78,4	7,1
LOMBARDIA	36.804.118	4.903.871	31.127.626	772.621	13,3	84,6	2,1
P.A. BOLZANO	863.221	255.711	439.018	168.492	29,6	50,9	19,5
P.A. TRENTO	537.830	310.200	148.083	79.546	57,7	27,5	14,8
VENETO	9.358.744	3.184.711	5.410.825	763.209	34,0	57,8	8,2
FRIULI V.G.	3.391.105	638.149	2.468.604	284.352	18,8	72,8	8,4
LIGURIA	3.881.325	887.018	2.963.560	30.747	22,9	76,4	0,8
E. ROMAGNA	19.991.398	4.948.350	14.044.967	998.081	24,8	70,3	5,0
TOSCANA	12.618.337	2.199.956	9.705.147	713.234	17,4	76,9	5,7
UMBRIA	3.933.245	1.208.006	2.481.651	243.588	30,7	63,1	6,2
MARCHE	5.087.265	1.848.788	3.051.614	186.863	36,3	60,0	3,7
LAZIO	25.003.301	4.389.364	19.323.481	1.290.456	17,6	77,3	5,2
ABRUZZO	7.408.927	2.233.565	4.820.074	355.288	30,1	65,1	4,8
MOLISE	2.031.231	604.354	1.413.932	12.945	29,8	69,6	0,6
CAMPANIA	22.333.371	7.769.879	13.694.584	868.908	34,8	61,3	3,9
PUGLIA	22.354.046	5.602.409	15.407.026	1.344.611	25,1	68,9	6,0
BASILICATA	3.602.236	713.683	2.709.572	178.981	19,8	75,2	5,0
CALABRIA	14.018.227	3.993.514	9.793.508	231.205	28,5	69,9	1,6
SICILIA	32.300.093	8.691.224	22.925.986	682.883	26,9	71,0	2,1
SARDEGNA	8.227.740	3.129.568	4.932.266	165.906	38,0	59,9	2,0
ITALIA	257.487.442	62.963.469	184.485.304	10.038.669	24,5	71,6	3,9

* Legge 145 del 30 dicembre 2018, art 1, comma 575.

ⁿ Si sottolinea che la classe C comprende anche farmaci di classe Cnn.

Tabella 11 bis Spesa farmaceutica per acquisti diretti per Gas Medicinali, individuata tramite il flusso della tracciabilità^m del farmaco nel periodo Gennaio-Dicembre 2023 e verifica del rispetto del tetto di spesa del 0,20%, per regione in ordine decrescente di incidenza sul FSN

Regione	A FSN* Gen-Dic 2023	B Tetto 0,20	C Spesa tracciabilità ^m (SOLO classe A e H - Colonne B e C Tab.11)	D Payback ^v	E=C-D Spesa Acquisti diretti [§]	F=E-B Scost. assoluto	G=E/A% Inc %	H=E/Pop pesata 2023 Spesa Pro capite
CALABRIA	4.070.419.855	8.140.840	13.787.022	0	13.787.022	5.646.182	0,34	7,6
MOLISE	651.132.140	1.302.264	2.018.287	0	2.018.287	716.022	0,31	6,7
SICILIA	10.213.950.088	20.427.900	31.617.210	0	31.617.210	11.189.309	0,31	6,8
BASILICATA	1.187.855.294	2.375.711	3.423.255	0	3.423.255	1.047.544	0,29	6,3
ABRUZZO	2.782.027.302	5.564.055	7.053.639	0	7.053.639	1.489.584	0,25	5,4
PUGLIA	8.438.121.673	16.876.243	21.009.435	0	21.009.435	4.133.192	0,25	5,4
V. D'AOSTA	263.637.484	527.275	651.711	0	651.711	124.436	0,25	5,2
PIEMONTE	9.365.758.195	18.731.516	22.423.219	0	22.423.219	3.691.702	0,24	5,1
SARDEGNA	3.410.237.757	6.820.476	8.061.834	0	8.061.834	1.241.359	0,24	4,9
E. ROMAGNA	9.663.726.306	19.327.453	18.993.317	0	18.993.317	-334.136	0,20	4,2
LAZIO	12.208.259.175	24.416.518	23.712.845	0	23.712.845	-703.673	0,19	4,2
UMBRIA	1.931.226.705	3.862.453	3.689.657	0	3.689.657	-172.796	0,19	4,1
CAMPANIA	11.846.820.481	23.693.641	21.464.463	0	21.464.463	-2.229.178	0,18	4,1
LOMBARDIA	21.254.878.982	42.509.758	36.031.497	0	36.031.497	-6.478.261	0,17	3,7
MARCHE	3.249.845.816	6.499.692	4.900.402	0	4.900.402	-1.599.290	0,15	3,2
TOSCANA	8.095.731.666	16.191.463	11.905.103	0	11.905.103	-4.286.360	0,15	3,1
FRIULI V.G.	2.570.153.987	5.140.308	3.106.754	0	3.106.754	-2.033.554	0,12	2,5
LIGURIA	3.518.050.139	7.036.100	3.850.578	0	3.850.578	-3.185.522	0,11	2,4
VENETO	10.452.978.741	20.905.957	8.595.535	0	8.595.535	-12.310.422	0,08	1,8
P.A. BOLZANO	1.088.313.927	2.176.628	694.729	0	694.729	-1.481.899	0,06	1,4
P.A. TRENTO	1.126.947.278	2.253.895	458.283	0	458.283	-1.795.611	0,04	0,9
ITALIA	127.390.072.991	254.780.146	247.448.773	0	247.448.773	-7.331.373	0,19	4,2

In rosso le Regioni che non rispettano il tetto di spesa.

** Fsn 2023 provvisorio comunicato dal Ministero della Salute il 16/06/2023*

^m la spesa ed è calcolata sulla base del dato di Tracciabilità trasmesso dalle Aziende Farmaceutiche in ottemperanza del DM 15 luglio 2004 del Ministero della Salute.

^vPayback a carico delle Aziende Farmaceutiche.

Tabella 12 Spesa farmaceutica (A e H), come derivante dal dato di tracciabilità^m del farmaco, per il periodo Gennaio-Dicembre 2023: dettaglio della spesa finanziata per Gas Medicinali, della spesa al netto dei Gas Medicinali e dei farmaci innovativi.

Regione	A Spesa tracciabilità totale ^m	B Spesa tracciabilità (SOLO A e H)	C Stima spesa per le sole indicazioni innovative per Farmaci Innovativi [‡]	D=B-C Spesa tracciabilità al netto dei farmaci Innovativi	E Spesa tracciabilità A e H per Gas medicinali	F=D-E Spesa tracciabilità al netto dei Gas Medicinali e degli Innovativi	Payback				K=F-I Acquisti diretti farmaci Non Innovativi al netto dei Gas Medicinali	L=E-J Acquisti diretti Gas Medicinali	M=C-H Acquisti diretti farmaci Innovativi [‡]	N=C-H - fondo Acquisti diretti farmaci Innovativi [‡] al netto del fondo
							G Totale Farmaci	H di cui Farmaci Innovativi [‡]	I di cui Farmaci Non Innovativi	J di cui Gas Medicinali				
PIEMONTE	1.157.867.522	1.098.500.985	63.246.906	1.035.254.080	22.423.219	1.012.830.861	27.593.902	9.187.614	18.406.287	0	994.424.574	22.423.219	54.059.291	-35.725.592
V. D'AOSTA [#]	26.871.039	24.903.341	842.707	24.060.634	651.711	23.408.923	480.115	149.290	330.825	0	23.078.098	651.711	693.417	693.417
LOMBARDIA	2.274.738.212	2.164.236.466	165.400.310	1.998.836.156	36.031.497	1.962.804.660	63.784.942	25.163.024	38.621.918	0	1.924.182.741	36.031.497	140.237.286	-107.258.727
P.A. BOLZANO	127.559.672	120.695.453	9.086.906	111.608.547	694.729	110.913.818	4.056.884	1.454.238	2.602.646	0	108.311.172	694.729	7.632.668	7.632.668
P.A. TRENTO [#]	115.749.896	109.825.385	7.321.125	102.504.260	458.283	102.045.977	3.636.589	1.293.525	2.343.064	0	99.702.913	458.283	6.027.600	6.027.600
VENETO	1.218.652.920	1.137.971.955	77.722.521	1.060.249.434	8.595.535	1.051.653.898	32.785.736	11.999.417	20.786.319	0	1.030.867.579	8.595.535	65.723.104	-49.122.251
FRIULI V.G. [#]	357.841.119	338.448.070	20.595.594	317.852.476	3.106.754	314.745.723	9.836.852	2.866.463	6.970.389	0	307.775.334	3.106.754	17.729.131	17.729.131
LIGURIA	465.393.648	442.070.162	29.862.654	412.207.508	3.850.578	408.356.930	12.562.263	4.325.974	8.236.289	0	400.120.640	3.850.578	25.536.680	-11.803.799
E. ROMAGNA	1.302.458.635	1.233.168.939	71.772.726	1.161.396.213	18.993.317	1.142.402.896	30.870.383	9.330.021	21.540.362	0	1.120.862.534	18.993.317	62.442.705	-48.433.803
TOSCANA	1.022.362.013	966.603.405	71.500.835	895.102.570	11.905.103	883.197.466	27.357.927	9.994.941	17.362.986	0	865.834.481	11.905.103	61.505.894	-32.771.269
UMBRIA	256.229.204	241.821.868	14.288.536	227.533.332	3.689.657	223.843.675	6.375.371	1.314.898	5.060.472	0	218.783.202	3.689.657	12.973.637	-9.123.446
MARCHE	448.561.464	421.589.980	27.077.203	394.512.777	4.900.402	389.612.375	11.552.771	4.012.931	7.539.840	0	382.072.534	4.900.402	23.064.272	-14.718.423
LAZIO	1.456.059.051	1.392.075.415	87.881.433	1.304.193.982	23.712.845	1.280.481.137	38.778.942	19.552.708	19.226.234	0	1.261.254.903	23.712.845	68.328.725	-56.070.857
ABRUZZO	395.840.163	375.087.518	22.832.119	352.255.398	7.053.639	345.201.759	11.031.228	3.450.978	7.580.250	0	337.621.509	7.053.639	19.381.141	-8.998.128
MOLISE	77.751.329	75.346.386	3.325.616	72.020.770	2.018.287	70.002.483	2.074.060	440.126	1.633.934	0	68.368.549	2.018.287	2.885.490	-2.749.921
CAMPANIA	1.612.342.812	1.555.381.055	68.859.877	1.486.521.178	21.464.463	1.465.056.715	40.844.526	10.685.289	30.159.237	0	1.434.897.478	21.464.463	58.174.588	-53.301.404
PUGLIA	1.083.320.050	1.032.537.747	58.810.596	973.727.152	21.009.435	952.717.717	33.141.343	9.370.098	23.771.245	0	928.946.472	21.009.435	49.440.498	-36.586.711
BASILICATA	154.926.020	145.833.751	8.210.172	137.623.579	3.423.255	134.200.324	5.478.851	2.239.000	3.239.851	0	130.960.474	3.423.255	5.971.172	-3.409.593
CALABRIA	521.757.745	498.355.861	23.237.932	475.117.929	13.787.022	461.330.907	14.207.294	4.398.740	9.808.554	0	451.522.353	13.787.022	18.839.193	-12.731.953
SICILIA [#]	1.170.679.039	1.112.764.745	69.630.971	1.043.133.774	31.617.210	1.011.516.564	37.779.594	13.253.757	24.525.836	0	986.990.728	31.617.210	56.377.214	7.746.767
SARDEGNA [#]	469.139.493	446.302.602	15.658.013	430.644.589	8.061.834	422.582.755	10.004.056	2.465.039	7.539.017	0	415.043.738	8.061.834	13.192.974	13.192.974
ITALIA	15.716.101.046	14.933.521.088	917.164.752	14.016.356.335	247.448.773	13.768.907.562	424.233.628	146.948.072	277.285.556	0	13.491.622.006	247.448.773	770.216.680	-429.783.320

[‡]NOTA BENE: La colonna C riporta la stima per le sole indicazioni innovative per i farmaci inseriti nell'elenco farmaci innovativi, nella colonna H è riportata la stima dei Payback per indicazione; queste stime sono state calcolate considerando le quote storiche di innovatività per indicazione del 2023 (cfr. Monitoraggio gennaio - giugno); per tutti i nuovi farmaci innovativi dopo giugno 2023 è stata considerata una quota pari al 100%.

^mLa spesa non comprende i vaccini ed è calcolata sulla base del dato di Tracciabilità trasmesso dalle Aziende Farmaceutiche in ottemperanza del DM 15 luglio 2004 del Ministero della Salute.

[#]Le regioni Friuli Venezia Giulia, Valle d'Aosta e Sardegna e le province autonome di Bolzano e Trento non aderiscono al fondo per farmaci innovativi (cfr. Tab.9, che verrà pubblicata nel monitoraggio definitivo di Gennaio - Dicembre 2023), la Sicilia solo in parte (50%). Decreto Ministero della Salute 16/02/2018

Per il Fondo per farmaci innovativi 2023 è stata considerata la ripartizione regionale definitiva 2023 comunicata dal MdS il 15/12/2023

Tabella 12 bis Verifica del rispetto del tetto di spesa programmato della spesa farmaceutica per acquisti diretti^w (7,95%+0,20%) nel periodo Gennaio-Dicembre 2023

				B [†]		
	Spesa	FSN 2023*	% su FSN	Tetto spesa programmata	%	Scostamento assoluto
Spesa per farmaci al netto dei Gas Medicinali	13.491,6	127.390	10,59	10.128	7.95%	3.364,1
di cui				-	-	-
Spesa per farmaci non innovativi al netto dei Gas Medicinali	13.491,6	127.390	10,59	10.128	7.95%	3.364,1
Spesa per farmaci innovativi non coperta dal fondo‡	0	127.390	0,00	0		0,0
Spesa per Gas Medicinali	247,4	127.390	0,19	255	0.20%	-7,3
Spesa Complessiva	13.739,1	127.390	10,79		7.95% + 0.20%	3.364,1

Dati in milioni di €

* Fsn 2023 provvisorio comunicato dal Ministero della Salute il 15/12/2023

‡NOTA BENE: Stima per le sole indicazioni innovative al netto dei Payback, che è stata calcolata considerando, sia per la Spesa che per i Payback, le quote storiche di innovatività per indicazione del 2023 (cfr. Monitoraggio gennaio – giugno 2023); per tutti i nuovi farmaci innovativi dopo giugno 2023 è stata considerata una quota pari al 100%.

w Spesa farmaceutica per acquisti diretti ai sensi dell'art. 1 comma 398 della L. 232 del 11 Dicembre 2017 che definisce il tetto della spesa farmaceutica ospedaliera, che assume la denominazione di «tetto della spesa farmaceutica per acquisti diretti» e che a decorrere dall'anno 2021 è definito nella misura del 7,65%. La legge 145/2018 ha rideterminato il tetto degli acquisti diretti scorporando lo 0,20% come tetto per acquisti diretti di gas medicinali ATC V03AN.

Spesa per acquisti diretti = Spesa per acquisti diretti = Spesa per farmaci di classe A e H compresi i Gas Medicinali esclusi i vaccini (cfr Colonna F tab 12 ter) - Payback - Spesa per Farmaci innovativi dal Fondo (al netto dei PB)

Dalla spesa farmaceutica rilevata tramite la tracciabilità del farmaco (DM 15-7-2004) sono stati considerati i medicinali di fascia A e H ed è stata eliminata la spesa per vaccini. Inoltre tale spesa è stata calcolata al netto dei payback e al netto del fondo degli innovativi

Il dettaglio dei Payback è riportato nella tabella 12 ter

Tabella 12 ter. Valore dei pay-back, totali e distinti per tipologia, versati dalle aziende farmaceutiche alle regioni nel periodo Gennaio - Dicembre 2023 che incidono sul tetto della spesa farmaceutica per acquisti diretti

Regione	Pay-back 5% Non Convenzionata Fascia A e H^a	Ripiano Sfondamenti Tetti di prodotto di Fascia A e H^b	Note di credito relative ad accordi negoziali ^c	MEA per farmaci di fascia A e H^d	Totale Payback
PIEMONTE	7.804.613	9.302.743	8.433.845	2.052.700,6	27.593.901,5
V. D'AOSTA	142.732	149.757	162.721	24.905,4	480.115,4
LOMBARDIA	10.330.503	21.858.207	22.609.502	8.986.730,9	63.784.942,4
P.A. BOLZANO	609.630	1.341.122	1.829.862	276.269,5	4.056.883,5
P.A. TRENTO	729.707	1.231.778	1.084.961	590.142,9	3.636.588,7
VENETO	7.324.436	9.907.679	10.199.219	5.354.403,2	32.785.736,1
FRIULI V.G.	1.936.414	3.199.854	2.907.996	1.792.587,5	9.836.851,8
LIGURIA	2.790.867	4.421.894	4.069.583	1.279.919,6	12.562.263,3
E. ROMAGNA	6.892.214	10.783.507	8.458.547	4.736.114,9	30.870.383,3
TOSCANA	5.924.354	9.475.811	8.192.615	3.765.146,4	27.357.926,6
UMBRIA	1.605.031	2.284.174	1.703.958	782.207,9	6.375.370,8
MARCHE	2.775.702	4.154.679	3.628.498	993.892,4	11.552.771,5
LAZIO	8.697.944	14.329.582	12.715.711	3.035.705,4	38.778.942,3
ABRUZZO	2.406.667	3.535.048	3.037.587	2.051.925,7	11.031.227,8
MOLISE	596.635	549.670	612.767	314.989,2	2.074.060,0
CAMPANIA	10.969.665	11.745.208	9.884.976	8.244.678,3	40.844.526,3
PUGLIA	7.999.090	10.291.261	8.685.793	6.165.199,4	33.141.342,7
BASILICATA	1.023.447	1.819.661	2.052.176	583.567,3	5.478.850,7
CALABRIA	3.730.341	4.734.327	4.389.471	1.353.154,1	14.207.293,7
SICILIA	7.514.210	12.019.246	12.989.493	5.256.644,2	37.779.593,5
SARDEGNA	2.628.425	3.157.891	2.294.978	1.922.762,5	10.004.056,2
ITALIA	94.432.624	140.293.099	129.944.257	59.563.647,3	424.233.628,2

^a Pay-back relativo alla sospensione della riduzione di prezzo del 5 per cento per medicinali di fascia A e H erogati in regime di assistenza non convenzionata, ai sensi dell'art. 1 comma 796, lettera g della legge 27 dicembre 2006, n. 296, e successive proroghe.

² Payback dovuti a fronte del ripiano dello sfondamento dei tetti di prodotto disciplinati dalla delibera CIPE n.3 del 1 febbraio 2001 in attuazione di quanto disposto dall'art. 48 del decreto-legge 30 settembre 2003, n. 269, convertito, con modificazioni, nella legge 24 novembre 2003, n. 326, attribuiti per cassa (al momento della pubblicazione del provvedimento di ripiano in G.U.) Per quanto riguarda il calcolo del PayBack qualora si tratti di farmaco in fascia A si imputa il payback alla spesa convenzionata, qualora in classe H o in fascia A-PHT agli acquisti diretti).

^c Pay-back dovuti a fronte delle note di credito relative ad accordi negoziali

^d Payback versati dalle aziende farmaceutiche, anche sotto forma di extra-sconti, in applicazione di procedure di rimborsabilità condizionata (payment by results, risk-sharing e cost-sharing) sottoscritte in sede di contrattazione del prezzo del medicinale ai sensi dell'articolo 48, comma 33, del decreto-legge 30 settembre 2003, n. 269, convertito con modificazioni dalla legge 24 novembre 2003, n.326, criterio per cassa

Tabella 13-Spesa farmaceutica convenzionata e per acquisti diretti nel periodo Gennaio-Dicembre 2023 e verifica del rispetto delle risorse complessive del 15,15%, per regione in ordine decrescente di incidenza sul FSN.

Regione	A FSN* Gen-Dic 23	B Soglia 15,15%	C Spesa Convenzionata ^f	D Spesa per Acquisti diretti ^{w(°°)}	E=C+D Spesa complessiva ^(°°)	F=E-B Scostamento assoluto ^(°°)	G=F-B Inc.%	H=F/A% Inc.% Scostamento
SARDEGNA [#]	3.410.237.757	516.651.020	240.801.197	436.298.546	677.099.743	160.448.723	19.85	4.70
ABRUZZO	2.782.027.302	421.477.136	195.531.515	344.675.149	540.206.663	118.729.527	19.42	4.27
CAMPANIA	11.846.820.481	1.794.793.303	830.833.090	1.456.361.941	2.287.195.031	492.401.728	19.31	4.16
FRIULI V.G. [#]	2.570.153.987	389.378.329	154.146.622	328.611.218	482.757.840	93.379.511	18.78	3.63
BASILICATA	1.187.855.294	179.960.077	86.508.323	134.383.729	220.892.051	40.931.974	18.60	3.45
CALABRIA	4.070.419.855	616.668.608	283.700.672	465.309.375	749.010.047	132.341.439	18.40	3.25
PUGLIA	8.438.121.673	1.278.375.433	586.649.141	949.955.907	1.536.605.048	258.229.615	18.21	3.06
MARCHE	3.249.845.816	492.351.641	204.595.293	386.972.936	591.568.229	99.216.588	18.20	3.05
MOLISE	651.132.140	98.646.519	42.231.271	70.386.836	112.618.107	13.971.588	17.30	2.15
LAZIO	12.208.259.175	1.849.551.265	813.085.050	1.284.967.748	2.098.052.798	248.501.533	17.19	2.04
LIGURIA	3.518.050.139	532.984.596	200.215.136	403.971.219	604.186.355	71.201.759	17.17	2.02
UMBRIA	1.931.226.705	292.580.846	109.107.032	222.472.860	331.579.891	38.999.045	17.17	2.02
E. ROMAGNA	9.663.726.306	1.464.054.535	493.125.783	1.139.855.851	1.632.981.634	168.927.099	16.90	1.75
SICILIA [#]	10.213.950.088	1.547.413.438	656.119.411	1.046.796.544	1.702.915.955	155.502.517	16.67	1.52
LOMBARDIA	21.254.878.982	3.220.114.166	1.559.347.674	1.960.214.238	3.519.561.911	299.447.745	16.56	1.41
PIEMONTE	9.365.758.195	1.418.912.366	524.555.313	1.016.847.793	1.541.403.105	122.490.739	16.46	1.31
TOSCANA	8.095.731.666	1.226.503.347	434.645.553	877.739.584	1.312.385.137	85.881.789	16.21	1.06
P.A. TRENTO [#]	1.126.947.278	170.732.513	65.056.221	106.188.797	171.245.018	512.505	15.20	0.05
VENETO	10.452.978.741	1.583.626.279	542.427.001	1.039.463.115	1.581.890.115	-1.736.164	15.13	-0.02
P.A. BOLZANO	1.088.313.927	164.879.560	47.654.097	116.638.569	164.292.666	-586.893	15.10	-0.05
V. D'AOSTA [#]	263.637.484	39.941.079	14.107.949	24.423.226	38.531.175	-1.409.904	14.62	-0.53
ITALIA	127,390,072,991	19,299,596,058	8,084,443,342	13,739,070,779	21,823,514,121	2,523,918,063	17,13	1,98

In rosso le Regioni che non rispettano il tetto di spesa.

** Fsn 2023 provvisorio comunicato dal Ministero della Salute il 16/06/2023*

^f Spesa convenzionata definita ai sensi dell'art. 15, comma 3, del Decreto Legge 6 Agosto 2012, n. 95, convertito, con modificazioni, dalla Legge 7 agosto 2012, n. 135, al netto dei payback a carico delle aziende farmaceutiche, vedi nota in fondo a tabella 7.

^w Spesa farmaceutica per acquisti diretti definita ai sensi dell'art. 15, comma 8, lettera d) del D.L. 6 agosto 2012, n.95, convertito, con modificazioni dalla L. 7 agosto 2012, n.135, come modificata dall'art.49, comma 2-bis, lettera a), del D.L. 21 giugno 2013, n.69, convertito in L. 9 agosto 2013, n. 98, successivamente modificato dalla L. 232/16, successivamente modificata dalla L. 145/18 al netto dei pay-back a carico delle aziende farmaceutiche.

(°°) I dati sono al netto del fondo dei farmaci innovativi; Per il Fondo per farmaci innovativi è stata considerata la ripartizione regionale definitiva 2023 comunicata dal MdS il 15/12/2023 .NOTA BENE: Stima per le sole indicazioni innovative al netto dei Payback, che è stata calcolata considerando, sia per la Spesa che per i Payback, le quote di innovatività per indicazione calcolate sui dati 2023 (gennaio - giugno). Per tutti i nuovi farmaci innovativi dopo giugno 2023 è stata considerata una quota pari al 100%.

Le regioni Friuli Venezia Giulia, Valle d'Aosta e Sardegna e le provincie autonome di Bolzano e Trento non aderiscono al fondo per farmaci innovativi, la Sicilia solo in parte (50%). Decreto Ministero della Salute 16/02/2018.

Il valore totale Italia nelle colonne D, E ed F non corrisponde alla somma dei valori regionali.

Tabella 14 Spesa per medicinali registrata nel conto economico (CE) regionale al termine del 4° trimestre 2023 e confronto con la spesa per l'acquisto di medicinali da parte delle strutture sanitarie pubbliche (rilevata dalla tracciabilità del farmaco ai sensi del DM 15-7-2004) nel periodo Gennaio-Dicembre 2023, e con la spesa rilevata attraverso i flussi informativi NSIS alimentati dalle Regioni nel medesimo periodo.

Regione	A Spesa da modello CE*	B Spesa tracciabilità**	C Spesa da flussi regionali***	B/A Inc% tracciabilità**	C/A Inc% flussi regionali***
PIEMONTE	1.167.854.253	1.134.827.457	1.053.065.722	97,2	90,2
V. D'AOSTA	26.548.144	26.169.423	21.076.549	98,6	79,4
LOMBARDIA	2.207.157.200	2.237.934.094	2.268.493.818	101,4	102,8
P.A. BOLZANO	129.819.279	126.696.450	102.721.614	97,6	79,1
P.A. TRENTO	119.220.000	115.212.066	121.335.620	96,6	101,8
VENETO	1.214.781.242	1.209.294.175	1.292.111.845	99,5	106,4
FRIULI V.G.	358.249.834	354.450.014	365.446.857	98,9	102,0
LIGURIA	459.618.483	461.512.323	466.025.956	100,4	101,4
E. ROMAGNA	1.221.349.868	1.282.467.237	1.302.266.290	105,0	106,6
TOSCANA	1.024.144.994	1.009.743.676	985.316.360	98,6	96,2
UMBRIA	259.448.415	252.295.959	255.399.693	97,2	98,4
MARCHE	462.266.204	443.474.200	462.244.472	95,9	100,0
LAZIO	1.455.381.308	1.431.055.750	1.404.050.195	98,3	96,5
ABRUZZO	399.198.093	388.431.235	392.933.223	97,3	98,4
MOLISE	79.205.529	75.720.098	81.906.751	95,6	103,4
CAMPANIA	1.624.701.312	1.590.009.442	1.533.715.240	97,9	94,4
PUGLIA	1.098.688.056	1.060.966.004	1.063.898.250	96,6	96,8
BASILICATA	152.946.029	151.323.783	134.350.394	98,9	87,8
CALABRIA	534.671.631	507.739.518	456.090.751	95,0	85,3
SICILIA	1.188.005.721	1.138.378.946	1.118.318.735	95,8	94,1
SARDEGNA	441.628.666	460.911.753	414.651.976	104,4	93,9
ITALIA	15.624.884.261	15.458.613.605	15.295.420.311	98,9	97,9

* spesa conto economico associata al codice BA0040, relativa a Medicinali con AIC, ad eccezione di vaccini, emoderivati di produzione regionale, ossigeno e altri gas medicali, e BA0051 relativa a Ossigeno e altri gas medicali, al termine del 4° trimestre del 2023.

** spesa farmaceutica rilevata attraverso il flusso informativo NSIS alimentato dalle Ditte farmaceutiche (DM 15 luglio 2004) al netto dei vaccini.

*** spesa farmaceutica erogata ai pazienti e rilevata attraverso il flusso informativo NSIS alimentato dalle regioni relativamente ai consumi ospedalieri (DM 4 febbraio 2009) + i consumi in distribuzione diretta e per conto (DM 31 luglio 2007) al netto dei vaccini.

Tabella 14 bis Spesa per medicinali registrata nel conto economico (CE) regionale al termine del 4° trimestre 2023 per OSSIGENO e confronto con la spesa per l'acquisto di medicinali da parte delle strutture sanitarie pubbliche (rilevata dalla tracciabilità del farmaco ai sensi del DM 15-7-2004) nel periodo Gennaio-Dicembre 2023, e con la spesa rilevata attraverso i flussi informativi NSIS alimentati dalle Regioni nel medesimo periodo.

Regione	A Spesa da modello CE*	B Spesa tracciabilità**	C Spesa da flussi regionali***	B/A Inc% tracciabilità**	C/A Inc% flussi regionali***
PIEMONTE	28.172.488	23.040.066	23.434.645	81,8	83,2
V. D'AOSTA	0	701.616	131.578		
LOMBARDIA	2.463.830	36.804.118	35.395.586	1.493,8	1.436,6
P.A. BOLZANO	1.408.414	863.221	939.909	61,3	66,7
P.A. TRENTO	1.150.000	537.830	1.323.809	46,8	115,1
VENETO	12.944.518	9.358.744	10.994.793	72,3	84,9
FRIULI V.G.	2.511.990	3.391.105	4.975.068	135,0	198,1
LIGURIA	2.404.506	3.881.325	4.430.326	161,4	184,3
E. ROMAGNA	8.904.038	19.991.398	20.051.432	224,5	225,2
TOSCANA	15.288.099	12.618.337	7.450.589	82,5	48,7
UMBRIA	7.430.179	3.933.245	4.697.829	52,9	63,2
MARCHE	7.201.376	5.087.265	5.381.932	70,6	74,7
LAZIO	24.611.540	25.003.301	23.041.614	101,6	93,6
ABRUZZO	8.428.278	7.408.927	9.586.877	87,9	113,7
MOLISE	3.222.839	2.031.231	1.964.439	63,0	61,0
CAMPANIA	29.628.646	22.333.371	22.499.905	75,4	75,9
PUGLIA	25.962.577	22.354.046	16.336.855	86,1	62,9
BASILICATA	2.386.382	3.602.236	226.528	150,9	9,5
CALABRIA	16.954.850	14.018.227	11.301.265	82,7	66,7
SICILIA	35.933.604	32.300.093	27.691.283	89,9	77,1
SARDEGNA	2.888.971	8.227.740	7.379.089	284,8	255,4
ITALIA	239.897.122	257.487.442	239.235.350	107,3	99,7

* spesa conto economico associata al codice BA0051 relativa a Ossigeno e altri gas medicali, al termine del 4° trimestre del 2023.

** spesa farmaceutica rilevata attraverso il flusso informativo NSIS alimentato dalle Ditte farmaceutiche (DM 15 luglio 2004) al netto dei vaccini.

*** spesa farmaceutica erogata ai pazienti e rilevata attraverso il flusso informativo NSIS alimentato dalle regioni relativamente ai consumi ospedalieri (DM 4 febbraio 2009) + i consumi in distribuzione diretta e per conto (DM 31 luglio 2007) al netto dei vaccini.

Grafico 3 – Scostamento dal tetto della Spesa convenzionata e dal tetto della Spesa per Acquisti diretti – Valori regionali e nazionale

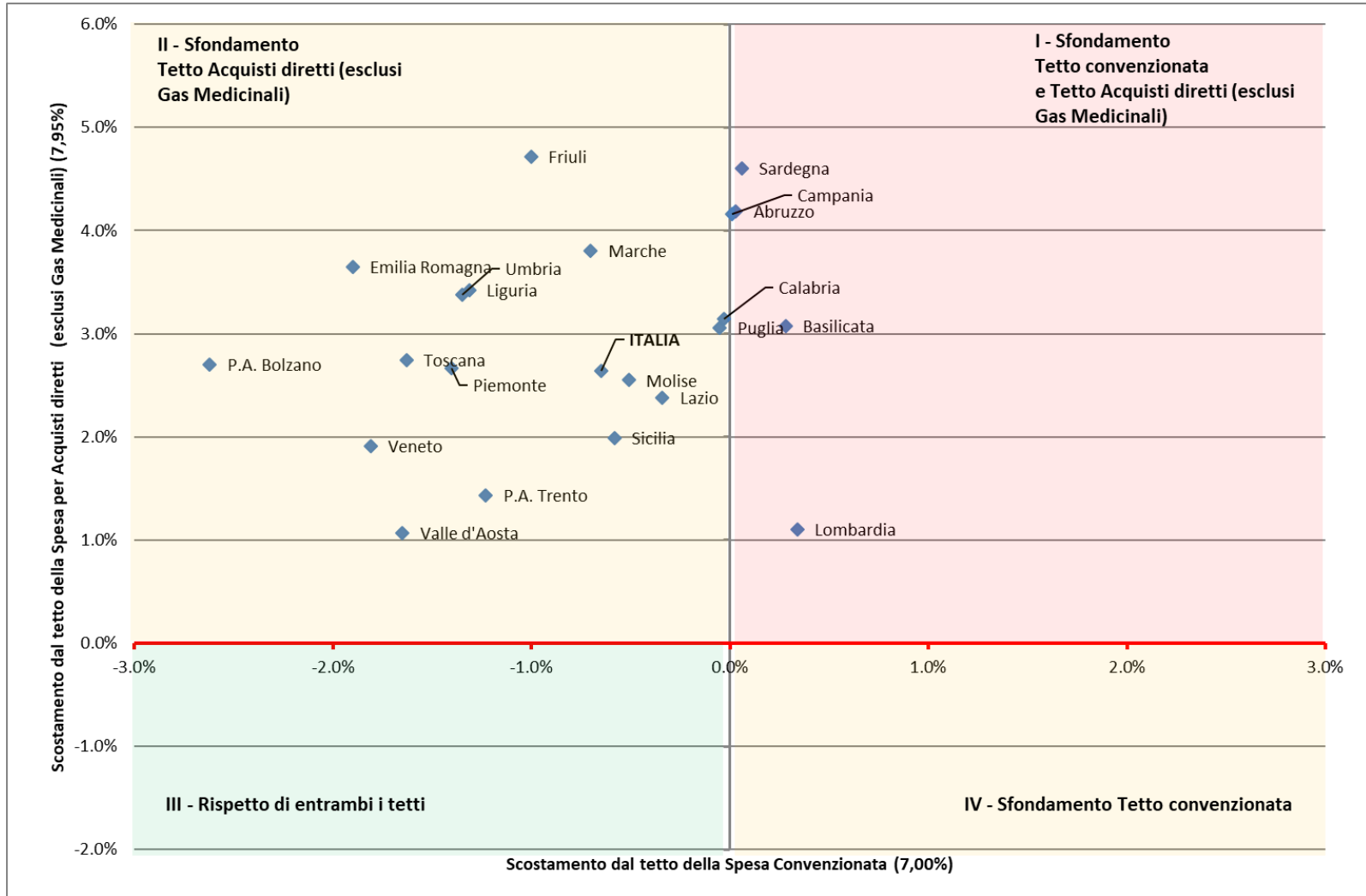

Grafico 4 – Scostamento dal tetto della Spesa per Acquisti diretti al netto dei Gas Medicinali e dal tetto della Spesa per Acquisti diretti per Gas Medicinali– Valori regionali e nazionale

